大同報

發行人 王希哲
編輯人 劉庚錫
印刷人 賀澤民
本報創刊 西歷一九一三年
社址 新京東六馬路 大同報社
電話 滿洲國二三八 日本二〇九六

價目	
報費	一份國幣五分 郵費在外 一個月國幣壹元
廣告	一行（五號字十三字）壹元 特別地位加倍 一月刊費長期另議

本報招募分社啓事

啓者本報自三月一日，增加篇幅，換更新字，內容材料較前豐富，茲為推銷器便利閱報起見，擬在各縣設立分社、待遇從優，提成特別減議，機會難逢、欲承辦者函索簡章即寄

本報營業部啓

中國銀行

全國首創穩固之國際匯兌商業銀行
資本 銀元二千五百萬元
資產 銀元八萬五千萬元

營業要目

存款	定期存款 穩固存款 隨時抵借	（利息優厚）
	往來存款 領用支票 收付便利	（手續迅速）
	特種存款 憑摺收付 儲蓄性質	（積少成多）
	中外貨幣均可存款	
匯款	種類 電匯票匯信匯應有盡有	（手續簡便）
	國內 分支行遍設各埠全國通匯	（匯低水廉）
	國外 世界各國均可通匯	（行市克己）
押款	進口出口國外開信用證均可辦理	（助長貿易）
代收款項	本埠外埠國內國外概行承辦	（便利工商）
兌換	中外貨幣月有行市價值克己	（信息靈通）
放款	抵押放款貼現放款	（利息低廉）
通信代理	通信辦事並代顧客辦理國外通信	（扶助工商）
買賣證券	顧客委託承辦買賣	（服務社會）

南北滿分支行　哈爾濱　長春　吉林
黑龍江　綏化　呼蘭　黑河　呼蘭
瀋陽　大連　安東　營口　開原
電報掛號六八九二

招募熱河省分社啓事

熱河克復亟應宣傳王道發揚文化至急招募熱河省、承德、赤峰、平泉、灤平、朝陽、凌源、開魯、綏東、阜新以及朝陽寺等處分社特別優待扣成加多有願承辦以上各處分社者函索簡章即寄幸勿失此良好機會是盼

本報營業部啓

鶴崗煤鑛公司通告

查本公司自前年劃一股票金額更換新式股票迄今尚有舊式股票約二千四百餘股未經換領以致新舊股票不齊號碼亦不連接且歷年以來各股東住址多有變更亦未隨時向公司函報如遇通知事項極感困難茲為整理股票便利通信起見定自三月一日起至三月卅日止無論持有新舊股票各股東均希開具姓名並詳細住址暨股票號碼連同股票一併送交本公司查驗另行註冊以便考查倘各股東逾期未經照辦將來關于發分紅利暨各項通知遞送不到或新舊股票發生其他事項時本公司礙難負責特此通告

轉危為安

保障孩子免慮弱痛苦疾病之危險嬰孩自己葯片是為無上上品即不幸孩子已患腸胃症或其他兒科疾病此片亦能使之迅速告瘳其方劑係兒科專醫所擬味美質純性和效大統治小兒食積便祕腹脹腹痛發熱泄瀉嘔吐傷風痰厥蛔蟲當小兒出牙時期此片更有有益能調和臟腑鎮此疼痛使小兒得健康之眠睡浙江袁花裕隆莊趙君儒麟說嬰孩自己葯片使彼孩子轉危為安其來書如下『小兒維生嘗患腸胃劇症情勢嚴重心甚憂之幸投以嬰孩自己藥片諸症悉退得以轉危為安故甚感此藥片之靈效也』嬰孩自己藥片係為乳兒小兒特製之專藥如尊處無從購買可向上海江西路四五一號韋廉士醫生藥局購備每瓶七角六瓶三元五角郵費不取

芬芳清甜的香味
使人感到無限妙趣

雙鶴牌香烟

CVA-7

她病後虛弱

惟由服用韋廉士醫生紅色補丸宛似新人

南洋吉隆坡金馬律街四十號張君百祥來書云『內子於數年前因病後失調遂致血液虧損常覺精神疲倦體力衰微頭暈目眩手足常冷予甚憂之後想報上時有韋廉士醫生紅色補丸功效之證信乃令內子試服之不久虛弱病症竟漸告愈不特無病且飲食有味體重增加宛然前後判若兩人因此予甚感韋廉士醫生紅色補丸之偉效也』

韋廉士醫生紅色補丸為天下馳名補血健腦聖藥各藥房均有出售或直向上海江西路四五一號韋廉士醫生藥局購備每瓶一元五角六瓶八元中國境內郵費不取

韋廉士吸入止咳片

直接入肺

此韋廉士醫生良好新藥主治咳嗽傷風哮喘氣管支炎以及其他喉胸等疾乃幾經慣重研究幾經徹底試驗確為治療上述各症之靈藥方始告成蓋其治療原則與衆不同故也

尋常咳藥藥水或藥丸總是吞嚥入胃與喉部接觸者僅剎那與病源所在地之氣管部則絕不接觸然則服用此種入胃之藥果何為乎韋廉士吸入止咳片功能直達受病之部分不似他種吞嚥入胃之咳藥祇須將片含在口中緩緩溶化即發出芬芳爽適而具有偉大治療力之汽體隨呼吸深入呼吸器全部消除積痰滋潤炎膜殺滅病菌順利呼吸如是痛快由衷君之喉胸等患除焉韋廉士吸入止咳片擔保純潔絕對不含有損藥物男女老少一例適用右圖示呼吸器全部並食管與胃一看便知治療之能達氣管與肺者只有韋廉士吸入止咳片之藥氣耳

每瓶一元各藥房均有出售或向上海江西路四五一號韋廉士醫生藥局購買每瓶一元二角郵費在內

是韋廉士醫生出品故屬可靠

本藥局廿二年份月份牌精美絕倫現已出版來函索取者請附韋廉士醫生紅色補丸包裝兩端之藍圓牌一對並相當郵費當即原班寄奉一張不誤

王道惠及熱民
補給承德物資
第一次撥欵二十萬元
以汽車載運麵粉食鹽

【錦州二日發國通】熱河省內、因兵匪之掠奪、及平津地方之交通杜絕、熱河物資、甚爲缺乏、省民陷於困窮、因是國務院駐錦辦事處、諮議中央部致力物資輸送中、今次決以約二十萬元之豫算、圖得定期的物資輸送、第一回輸送隊、於二日以三十二輛之貨物汽車、由錦州出發、途中於北票、搭載麵粉、白糖食鹽等生活必需之品、四日向承德運送云、

關於東鐵問題
滿俄交涉近況
俄對貨車可望交還
通過貨物案無表示

【哈爾濱二日發國通】中東鐵道督辦李紹庚、同副理事長克芝內夢夫兩氏、訪問森田交通部司長於此滿旅館、關於八區之埠頭問題及前被俄國側運回俄領之中東鐵道機關車之返還等、有所協商、對於以上、克芝內夢夫理事長聲稱、運回俄領之機關車、爲俄國之財產 返還乃不可能之事、再俄國運回之貨車、則不吝返還之 若貨車返還遲延時、用罰金之例、一日對一貨車支付三金盧布而無異議、波瀾多少之誠意、而對通過貨物問題克副理事長則稱尚未接本國政府何等之訓令、迴避離答等語森田司長、爲報告與勞農側交涉經過、歸任後所謂百尺竿頭進一步、而講求具體的對策云、

俄扣貨車二千
機關車九十二輛
滿俄東鐵交涉無進展

以聯絡輸運問題爲中心之關於東鐵俄滿紛爭、再三與東鐵新理事長庫芝內歐夫氏會見交涉之森田交通部長、因見於局地交涉無何等進展、有重新確立具體的對俄策之必要、爲報告交涉經過業已歸任、據談如左、一、俄國之極東經濟政策一端之所謂運輸問題、即向歐洲特產關於經由西伯利亞鐵道一方的不法、以通過貨物之形式使之續行問題、俄國側於三年前得國領許可從來行之云云於東鐵並無何等影響、並於世界交通有極多便利、但此云云者純爲口頭之言談耳、與滿洲國之意思表示無何等關係、假設俄國爲推行其經濟政策、以爲有利用東鐵之必要的、正應正式與滿洲國舉行連絡協定交涉、假此不法行動、我等只可防止、東鐵之貨車及機關車不法扣留問題、查俄側自滿的事件當時、迄蘇炳文等之遁入俄境、扣留者貨車爲二千八百輛、優秀機關車爲九十二輛、聞此俄國側、認爲機關車所有權係依據開林斯基時代之既得權、但閒之革命政府、則此等言語純爲皮肉的、並無何等合法的根據、又傳因運搬貨物之關係上、扣留貨車常常有之云云者、但卸貨站之海參威則不能滯留於此、故我等立即要求其即時返還三、又對於八區埠頭問題、雖臨於字句之解釋問題、然於四日負擔續行交涉、要之局地交涉已如上述、擱淺的問題、已成爲蘇滿兩國、外交問題化矣、

討伐熱河時之難民羣、

雜軍將領
反何應欽空氣
孫傳芳暗活躍

【天津三日發國通】因何應欽嚴格整理雜軍、北方將領揮悲憤之淚、對於何之追逼雜軍及舊東北軍已入窮地而不得稍動、該軍等對何現在雖未出以具體化之行動、而趁此種空氣之策士孫傳芳、暗結韓復榘下之石友三在失意之將領間暗中活動而運其縱橫之策云

日本政府決定
第二次自衞移民
總數五百六月出發

【東京二日發通】關於滿洲第二次自衞移民之募集地域並其他、拓務省、陸軍省兩當局、與在鄉軍人會協同審議已於一日決定如左、其移住希望者選出地及人員、富山縣四十名、山梨縣四十名、福岡縣三十名、宮城縣四十名、岩手縣三十名、青森縣三十名、秋田縣三十名、山形縣三十名、新潟縣三十名、長野縣三十名、茨城縣二十名、栃木縣二十名、群馬縣二十名、崎玉、千葉、東京、神奈川四縣合四十名、總計五百名、且右一行自五月二十二日起至六月二十日傳受教練擬於六月三日出發神戶港豫定、而移住地、哈爾濱、東北約百里之松花江右岸佳木斯南方八十里地點云、

四國協約
英大使函法相
前途將有進展

【巴黎二日發國通】駐法國之英大使啓烈爾卿、二日對法國外相本庫爾氏、手交關於莫索利尼首相之四國協力條約案、述英國政府之見解的通告書、以上通告書據新聞界之報道、完全爲具備新形態之四國協力條約案、前經馬克英首相提出於一般軍縮會議、與英國軍縮案有密接之關係、且關於平和條約改訂之點、由莫索利尼首相案觀之、已有相當緩和之勢云

松岡全權
由華盛頓出發

【華盛頓一日發國通】日松岡代表、一日午後十一時由華盛頓啓程赴芝加哥、豫定二日午後五時抵芝加哥、於八時播音演說、三日夜離芝加哥赴万德樓圖、晤汽車大王福特後再經芝加哥赴歐烈根洲之牛金、由歐烈根大學受學位、而於四月十三日搭乘淺丸、由舊金山放洋、當於二十七日抵橫濱云、

徐紹卿出席
日本學界大會

(奉天三日發國通)出席於八日在東京舉行之日本學界第四回大會、奉天省公署實業廳長徐紹卿氏、三日午後二時四十分、由奉天出發、經由朝鮮、而就赴東京之途云

丁士源日內抵京
丁氏駐日本公使說
外交當局尙在否認

關於丁士源任駐日公使說、外交部發表謂丁氏與日內田外相會晤、或須關於駐日公使問題交換想見、但該會見純爲私自關係、並非代表政府、刻下政府尙未定任何人爲駐日公使云、

【東京二日發國通】滿洲國特派國聯使節丁士源氏、刻勾留東京、不日歸國、與日本朝野方面、正行種種折衝、四月一日午後、訪內田外相於外務省、交換想見、因之一部人士、傳云、滿洲國駐日公使必內定任丁士源氏云云、再丁氏豫定二三日內離東京矣、

小林少將訪問
執政致新任辭

【新京三日國通】駐滿洲海軍部司令官小林省三郎少將於四月三日之神武天皇祭佳節、午後一時半、在磐衞兵威容整肅中訪問執政、對執政致駐滿海軍部司令官之新任辭、次訪鄭國務總理、張軍政部總長、致同樣之新任辭、再聞鄭國總理、張軍政部總長明日爲答禮將回拜小林少將云、

關於南洋統治
日政府將有聲明

【東京二日發國通】脫退聯盟時、關於南洋委任統治、鑑於日本之統治、似有何等變化之傳說、日本政府如置之不理、在統治上必有惡影響故以日本堅決不拔之主義、而發聲明焉、本月四日將由松田南洋長官發表之、此殆爲脫退聯盟後、關於南洋委任統治最初之公式聲明、頗值重大視云、

日首相定期
招宴英美大使

【東京二日發國通】齋藤首相定於五日夜、於官邸邀英國大使林德烈氏、十三日夜邀美國大使佛布斯氏、開晚餐會、席上關於退出國聯後、各種問題、將有所懇談云、

德抵制猶太人
猶太人反對德國
同一國民汝等勿買猶太貨物
世界猶太人應一致反對德國

【伯林二日發國通】國粹社會黨已發聲明之對猶太人非買同盟、自一日午前十時遂爲斷行、猶太人商店大部分即爲閉鎖、國粹黨監視隊、於定刻十時、一齊配置於全猶太人家之門前、企圖非買同盟一齊開始、且街路到處貼出同一國民汝等自守而勿買猶太人之貨傳單、今次非買同盟、不止伯林一處而全德國一齊施行云、

【柏林英亞社電】希特爾宣言公佈後、抵制猶太人之中央委員會、立即召開全體大會、並宣佈各地實行、一切所擬定抵制猶太人之辦法、門司德(在威斯特法里)之民族驚人、於各猶太人商店門前、設一講臺、派講員不斷向衆演說、反對援助、猶太人及與猶太人作一切來往、陀爾曼市、有猶太人數名、到警署請援、竟當被拘留、蓋果赤、亦存同樣事件、弗郎克福爾特市市長令、凡猶太籍之公務員、一概撤職云

【柏林電】昨日內閣會議、總理希特爾伯如下之威嚇語稱之『全世界猶太人應該了解猶太人之一致反對德國、反招惹旅居德國猶太人之同胞更形難堪耳』云

【柏林英亞社電】宣傳部長諧勃爾斯忽然修改政府抵制猶太人計劃中之數條、限制抵制期至星期六爲止、惟政府已實行數項開除所有在職之猶太人、而代以基督徒、預支薪金兩月、基督教會亦作抵制猶太人運動、因反對猶太教主義、非惟因宗之論爭、而係因『特別捐欵』云

蘇俄官憲
監禁英技師
若蘇俄措置失宜
或再惹英俄斷交

【倫敦一日發國通】關於蘇俄政府、拘捕英人技師、據英國迭利梅路報載、英國政府已向俄國外交代表邁斯基氏、提出强硬通牒、關於此次拘捕英人技師理由、務請俄國政府詳細說明、如英國政府、不認其回答爲滿足時、英國政府不吝與蘇聯斷絕外交關係、再英國政府、刻下對於英俄經濟斷交、尙持反對意見、迭利鐵雷姑拉夫報主張、應課俄產木材石油以特別稅率云、

興安省各旗
請求接濟春耕
民政部研究接濟法

興安總署、呈請民政部、接濟春耕事宜、其大意略謂本署前以舊蒙古地域各旗、因年來災患頻仍、民生凋敝已極、無力春耕、迭請貸欵救濟前來、當以隸屬貴部主管、業經咨請查核分別酌予籌撥欵、以濟春耕、而免失業在案、茲復准依克明安杜爾伯特兩旗、先後來函等因並謂備念各旗經濟困窮、已臻極點、務賜照准等語、聞民政部當局以此事關係重要、俟與有關方面協議、再行撥欵救濟云、

吉林劃分
警團界限

長春縣署接到吉林省訓令云爲令遵事、案查各縣自衞團章程而編制者、其目的及其任務、異常顯明、不外爲自衞鄉區而設、依然照章程第四條之規定、自衞團以縣爲監督、各團歸各區公安局指揮之、乃近聞各鄉區自衞團、顚倒本末、與警察機關對立、不但不服指揮且恃衆侮蔑警察機關、時有侵犯警察之行爲、詳查此種現象之發生、不外因本省治安暫時尙未完全確立、而致徒有形

松岡代表與皮特曼氏
協定銀價恢復案
與美政界首要會見

【華盛頓一日發國通】到達當地以來、與羅斯福大統領國務長官哈爾氏等美國政府首腦者會見之松岡代表、在一日由華盛頓出發前、會見國務次官毛雷氏、下院議長雷尼氏、下院外交委員長馬克雷氏、上院共和黨領袖包來氏、下院民主黨領袖巴芝拉氏等美國政界有力者、關於日華問題力述日本之公正立場、就中與上院議長代理皮特曼氏大談而特談、對談亘兩時間、由日華問題以及銀問題、物價提高策等、毫無隔閡而懇談焉、會見後、松岡代表談、與皮特曼氏、協商銀價恢復案、無論如何、乃有益之會見也、

滿鐵沿線
施行阿片制度

【東京三日發國通】拓務省以施行與關東州同樣之滿鐵沿線附屬地阿片制度、認爲適當、本月五日、在內務省之阿片委員會、得各委員之贊成、而表決焉、故迅速在日本內地作完手續後、不久將決定許可施行云、

齋藤首相報告
民政長老
會晤園公經過

【東京三日發國通】日齋藤首相、擬於報告日昨二日於興津會晤西園寺公經過、於閣議前先行報告政友會民政黨長老高橋藏相山本內相、求其諒解、定於四日定例閣議開會前、於公館會晤二氏云

軍縮專門委員會
討論麥克唐納案
決先研究歐洲軍備範圍

德法波等國均無贊成意思
蘇聯代表願進一層的裁軍

【日內瓦英亞社電】廿九日舉行會議、瑞典代表魏次曼白主席、將麥克唐納計劃、作預備的討論後、議決在詳細討論此案之前、先愼重研究歐洲軍備之規範、及其他必要之統計、因此軍縮例會又延期至四月二十五日舉行、據可靠方面談、麥克唐納軍縮計劃之命運已經預卜、絕對將被排棄、法國不能接受此案者、因該案欲減縮其軍力而同時則增加德國之軍力、德國所以拒絕接受此案者、因此案並未給予德國以彼竭力要求之軍備均等權、小協約各國(捷克斯洛伐克、羅馬尼亞、巨哥斯拉夫)及波蘭有接受者、因該案修改凡爾賽和戰條約、即不保障該國等大戰後所得特權之保留、由於上述種種、麥克唐納計劃、使軍縮會議上要參加者間、又發生若干矛盾突對軍縮問題闡明顯明觀點者、惟獨一蘇聯代表、蘇聯代表團亦指出麥克唐納計劃之主要缺點、該計劃僅顧及歐洲各國、餘均遺漏、次之、此計劃主張保持蘇聯目下之海軍原額、而同時准許海軍强大之國增加其軍力、蘇聯代表又稱蘇聯已屢次聲明、今再聲明一次、即準備全般的裁軍、較英案所述遠勝甚多、惟對於一切國家須一視同仁絕無例外、蘇聯代表團又表示非惟準備接受所述一切實的裁軍、且願接受範圍更廣之實的裁縮、此較英案所述者猶過之惟以一切國家均抵等爲條件、蘇聯代表團又表示、可以着手討論英案關於蘇聯部分之軍備數字、惟須英代表團亦定出現在尙未指定於計劃之各國軍備之具體數字、但願此明達之提議得以實現云、

日拓務省召開
殖民地經濟會議

【東京二日發國通】日拓務省基於殖民地資源開發具體案部分棉花羊毛石油三部設置官民合同之諸委員會、進行研究、調查、同時以爲此際、宜緊確立日本內地與殖民地間之經濟統制連絡之根本方針、關於此點、定於四月午後三時、於拓務省公館、召集刻留東京之朝鮮台灣南洋廳關東廳樺太廳各關係官交換意見、會議後、將於各殖民地、分別新立拓務省直屬之調查委員會、着手具體調查云、

時評
虛僞的宣傳究何益乎 【新】

近來世界各國對於宣傳、極端注重、無不汲汲皇皇、而求其最精以有效、然以吾人觀之、宣即宣佈、傳則傳達其意義亦曰將自國之眞相與正義、宣佈傳達於世界而已、故宣傳之眞使命、在不失其實在情形、若一味不誠實在、專以造謠爲事、不但不配稱宣傳二字、且將引起世界之不信也、南京國民政府之宣傳、即此類也昨日南京無線電臺放送新聞報稱滿洲國軍于(芷山)張(海鵬)二部均歸順中國、實行反滿、並謂張部於三十日佔錦州、于部於三十日佔瀋陽、刻與日軍在郊外(奉天)對峙云云、查張海鵬將軍、于芷山司令、爲痛惡軍閥之份子、故在滿洲國成立之初、二公則首先歸附、觀於歷次剿匪討逆、于張二部屢建奇功、與友邦軍共同努力、其忠誠於我新政府、已可概見、決無中途變節之理、而且瀋陽爲各國領事、及僑民所在之地、錦州距瀋不遠、一切情形、人所共知、並無于部佔瀋陽張部佔錦州之事、南京方面竟作此種無根之謠諑、其意固欲淆惑各方聽聞、然而雪中藏尸、不久自露、將使其國內外均不取相信、不惟無益實自害之道也、僞宣傳究何益乎、

各地商況

金銀 (四月三日)

倫敦銀塊 一七片八分三
同 遠卯 一七片六分七
紐約銀塊 二七仙四分一
孟買銀塊 休會
上海標金 一〇八、〇〇〇
新京足金每兩 一〇九、四〇〇
新京紋銀每兩 一、〇六八

匯兌

英美滙兌 三弗四三仙〇分
美日滙兌 二一弗三七分
中美滙兌 二一弗八〇分
上海英滙賣 一九弗八分
上海美滙賣 志八片八分
上海東滙賣 二一弗三分
日本英滙賣 二八弗〇分
日本美滙賣 二九弗四分
營口滙上海 七四兩四分
大連滙上海 七三兩〇分
大連滙烟台 末
(以下) 二一弗二分 二一弗八分 七二五兩二〇 七一二兩一八

錢鈔

滿洲中央銀行官行
上海 七一兩
國幣兌現大洋 一百元
同 兌哈大洋 二元三角五分
同 兌吉大洋 一元三角
國幣每元合官帖 五百吊
現洋每元合官帖 五百吊
奉字每元合官帖 五百吊
哈洋每元合官帖 四百吊
吉洋每元合官帖 三百八十五吊

城內現行
鈔票每元合金票 九毛八分八
哈洋每元合金票 七毛六分八
現洋每元合鈔票 九毛六分九
現洋每元合金票 九毛五分八

金融市場現行

奉字每元合金票 九毛六分〇
金票每元合官帖 五百廿三吊
鈔票每元合官帖 五百十六吊五

▲奉天▼

●國幣對鈔票
本日午前 開行 一〇三、八八 大價 一〇三、九〇 小價 一〇三、九八 下市 一〇三、九〇 妥數 七萬四千
昨日午後 開行 一〇三、八九 大價 一〇三、九九 小價 一〇三、八〇 下市 一〇三、九〇 妥數 一萬二千

●金票對鈔票
本日午前 開行 九八、八〇 大價 九八、八五 小價 九八、八〇 下市 九八、八一 妥數 二萬八千
昨日午後 開行 九八、八五 大價 九八、八一 小價 九八、八五 下市 九八、九〇 妥數 一萬五千

●國幣對金票
本日午前 開行 一〇四、五〇 大價 一〇四、六〇 小價 一〇四、一〇 下市 一〇四、三〇 妥數 七三萬
同 現行
昨日午後 開行 大價 小價 下市 妥數
四月十三日卯 九五、七〇

●國幣兌鈔票
本日午前 開行 一〇三、七五 大價 一〇三、七九 小價 一〇三、七五 下市 一〇三、七五 妥數 四萬五千
同 現行
昨日午後 開行 大價 小價 下市 妥數
四月十三日 一〇二、八〇

▲大連▼

●金票對鈔票
本日午前 開行 九八、六〇 大價 九八、七五 小價 九八、四五 下市 九八、七五 妥數 二四〇萬
同 現行
昨日午後 開行 大價 小價 下市 妥數
四月十三日卯 九八、六〇

▲開原▼

●國幣對金票 九五、五〇

中央陸軍訓練處 教導隊舉行閱兵式 執政代表親到觀禮

軍需班成立紀念日

(奉天特訊)中央陸軍訓練處軍士教導隊、成立已及數月、所教練之學員成績頗爲良好、故日前執政特派代表來奉舉行教導隊閱兵式、此式已於四月一日舉行、舉行地址爲東山嘴教導隊本部、計是日參與閱式者、有臧式毅省長民政廳趙廳長、韋煥章教育廳長瀋陽警察廳齊恩銘廳長徐實業廳長等三十餘人、午前十一時舉行、隊員五百餘名、精神奕奕、操法整齊、以很短期之教練、如此之齊肅、絢爲少見軍士之良好現象云云、

又訊同日適値軍需候補班成立一週年紀念、所有隊員約六十餘人、一方爲參與閱兵式之紀念、一方面慶祝成立典禮該訊所有學員亦均列與閱兵式中、受各界觀禮員之贊視、及執政代表之欽慰、自午前十一時舉行、直至午後二時始行畢禮云云、(簡)

警廳 封閉私烟館 查禁女招待

(奉天特訊)瀋陽警察廳齊恩銘廳長、以鴉片公賣齊行有期、凡市內之私立煙館、均宜封閉、以在公令、故於三月十五日曾令各分局偕同各分所警察、凡私立之煙館、無論何種國籍人之設施、均須呈報到廳、以憑取締、乃查於日前奉到省公署之指令鴉片公買定於四月十日舉行對於私立煙館自應一律封閉、是以於昨星期日、各分局警官偕同士警、凡私立煙館一律封閉、一俟官府公賣許可發行、請准後、方准開市云、又訊齊廳長據情報處所告云、現在市內各飯莊女招待行爲不規、冲態妖淫、類似妓女折衝於街市、即妨碍觀瞻、又有傷風化、殊失於招待之本旨、若不查禁取締風紀攸關、警廳特於月之一日、電傳各警分署、對於所屬境內飯莊有設女招待者、詳細調査其年齡出身籍貫等並每家設招待之數目、添設之年月、有女招待及無女招待實業之比較、詳細具報來廳、以憑考核取締辦法云、又聞警廳對於取締女招待之辦法、大致已定、每家限制設備三名、以指定者爲合格、充女招待須經官許可、有許可執照者方准聘用、以免有不良份子作祟、傷及風化云云、(簡)

萬泉公園開始修理 遍植果樹定期開放

(奉天特訊)邇來春氣融和、市內各公園經市署管理者均已施行修補、其萬泉河公園雖經去歲改建、而規模尚欠完備、故官銀號本年擬將萬泉公園形勢、完全改革、現已動工建設、闢其改建形勢係將河南岸圍鐵欄柵、東西南北欄爲四門、園中隙地均植果樹、其植物園撤去、河中設遊艇六隻、以備遊人乘坐、園中設音樂場、電影場球房彈子房等遊戲器具、以備遊人娛樂、該園之開放期確定於五月中旬、其建設如早能完竣、尙能提前開放云(簡)

滿洲消防協會 試驗消火液

【本溪訊】滿洲消防協會支部於三十一日午後四時半假、滿鐵小學堂操場、試驗消火液、設置木製小型房舍用、凡斯引火、當火熾正盛之時、消火液澆上、立時火熄、烟燼、觀衆鼓掌稱奇、連試三次、三効、瞻科學益精、人文日進消火液之發明、較之川水救火、天壤之分、記者時亦臨場一觀、故誌之、希有房舍者、其各備消火液、以防不時之需云(本)

掛旅館招牌 營業是賣大煙 打野鷄

(四平街訊)大同旅館主人、報事將旅館結束、經李某接辦以來、營業不佳、遂異想天開、將前屋晋通宿所、客人完全拒絕、作爲鴉片吸養所、公然開燈、毫無憚忌、後有單房六間、各儲野鷄一名、晝則備客人之調笑、夜則隨便留客住宿、一般肯從青年、均趨之若騖、該號之生涯、竟有一日千里之勢、耆自滿洲建國以來、以王爲宗旨、以禮義廉恥爲基礎、該號竟敢公然開燈、供客、並招集一般青年男女、任意宿合、實爲藐法已極、青年男女、墮入害人陷阱中者、不勝枚舉、該號圖一已之私、陷衆人於苦海、望有爲青年、速速回頭、免墮苦海、還望日議當局、嚴重取締、以重法律、而維風化、如能取締、則與地方造福非淺也、後事如何、容訪再誌、(四)

房閥 不顧人道

(四平街訊)本埠自事變後、較他埠異常安寧、非世日議當道、維持得法、有以致之也、鄉間跳梁小醜、出沒無常、農民不堪其擾、遂扶老攜幼、避難來街、一般房閥以爲有機可乘、遂糾合各房閥、一律增租較客歲租價、增三分之一二、否則即時逐出、房閥之餘威、於此可見矣、各租戶欲住不得、欲搬不能、進退維谷、難民之苦狀、實爲堪憐、查新京房閥亦有此種舉動、後報界大爲不平、群起攻奸、幸被當局諒解、出示平抑房價、市民感恩無量、望本埠當道、速平抑房租、限制漲價、市民之無涯矣、姑誌之、以觀其後、(四)

龍江城北 發生匪警 現仍盤踞未去

(黑龍江通訊)三月二十七日省會公安局報告、頃掛偵緝員果雨田報稱、據城北西勒圖屯(距城六十里)住戶果雨耕馬文明等來省報告、本月二十六日下午五時許該屯闖進馬匪百餘名、匪號綽號未詳、身穿雜色衣服、持雜牌槍枝、該屯共七十餘戶抵住戶李錦章果雨興兩號窖未能攻入、其餘均被搶掠一空、所有戶屋亦被該匪等佔踞、惟該匪進屯時、聲稱係中國長收降軍隊等情、(達)

警署舉行 滿洲事變 御下賜傳達式

(本溪訊)本縣日本警察署、於三十一日午後一時、在本署舉行滿洲事變御下賜傳達式、拜受者八十三名、會序如左一、參集二、向御下賜品拜禮三、御下賜品傳達四、國歌合唱五、署長致辭六、拜受總代表答辭七、閉會、八、紀念、撮影誠壯大嚴重式云

工務會擬擴大範圍 添聘職員分擔會務

(奉天特訊)奉天總商會會長方旭東、以工務會附設於商會內、原爲節減經費、故只設工務一科辦理事務、查近來工務會事務日漸紛繁、原有工務會之人員過少、不敷分擔事務、經商會長及各董事等表決、將工會恢復、內部分爲三科、一、總務科二、調查科、三、工務科、每科設科長一人、文牘一人、書稽二人、調查一人、秘書長總務科長共添設十二人、以便分擔會事、至於經費每月暫由商會撥出一千五百元、其不足時、由各在會商補助云云、(簡)

泰安鎭 匪氛不靖

(黑龍江訊)省公署代表頃據混成四旅騎公第十五團高團長廣寅報告、泰安鎭東南張家店地方、別由拜泉方面竄來天下紅海心四海等胡匪數股、均率匪徒三四十名四五十名不等、均盤踞於張家店附近、並有拜泉警備聯隊追剿、又據密探報稱泰安鎭西南六十餘里之信當保、現有股匪六十餘名(匪首名不詳)又據依安縣西北三十餘里、有匪首報字海飛、率匪約三十餘名盤踞、又有匪首打五軍率匪四十餘名、在安縣東北四十餘里各村盤踞、又有匪首訪賢四季春等率匪四五十名在依安縣屬樂陽鎭西南二十餘里各村屯盤踞、均由泉境內竄來者、多屬騎匪、現又竄至張家店一帶等情、職當派騎兵第十五團高團長、速率所部分頭痛剿、以期早日殄滅、而安地方云、(達)

協和會歡送 永井社會主事

【本溪訊】本縣滿洲國協和會小原良介君、常務委員王催、於四月一日、午後五時、假新市街澄乃家、歡送地方事務所永井社會主事、榮轉瓦房店地方事務所、滿方紳教育長、等日方小原良介等爲主交歡盡辭而歸云(本)

齊埠鹽倉 劉倉長談 鹽務現狀 僅齊埠一處每年可得純利三四十萬元

(黑龍江通訊)鹽爲民食立要素、猶爲滿洲國人一日不可缺乏之副食品、以故自新政頒布以來、首先整頓権運、務使鹽素潔淨、以重衞生、故設鹽倉存儲、以便購買、打破軍閥時代之壟斷背弊暴政、實行王道利民之旨、我江省劃下計已實行設立倉庫有九、而齊齊哈爾鹽倉、爲江省九倉運售最多、據其倉長劉濟堂發表談話云、該倉每日可賣二百袋、袋重百九十斤、每百斤售價國幣十一元四毛、即每日可賣國幣四千二百餘元、並謂該倉與昂昂溪鹽倉、昂倉亦由劉氏兼理往昔每歲平均可賣五六萬袋、除去一切消耗、年得純利可三四十萬元、大同元年度鹽務権運署總計、全國鹽利約得四百六十萬元、若二年度、倘兵匪平靖、最低亦可得利六百萬元、並當軍閥時代、該項利益、向不解京、視爲張氏私利、兹則統歸國務關財政部管理、作爲國庫之收入、於此亦可見新舊政之良窳矣、又云江省在擬設倉之先、曾徵求本埠各商代理專賣事項、次經商會開會數次、終以手續繁瑣、無利不欲代辦、追別下本倉每日零賣單袋食鹽者、接踵而來、均謂較之買諸商舖者、每袋可省現洋三元、設使當時如商家如有遠大眼光肯代理、則本倉不零售、自代理之利、商則計不出此、零戶大見便宜、而商家轉片者、則利己薄矣、後謂本倉所售之鹽、皆係用營口直接運來、而其堆底者、或中含麻袋破裂者、難免有土砂不甚潔淨、若斯儘可請證明之商會、再經本倉驗實不誤即可與之更換云、

鴉片公賣商 奉市施行有期 各商積急籌備

(奉天特訊)滿洲國政府爲勵行禁烟、故有鴉片公賣之設施、俾使人民得於自動之覺悟、奉天省政府已奉到國府之訓令、飭速即開辦、省府已指令警察廳並各縣公署等、凡有設施鴉片公賣處有須預先將資本呈報、經各管官府查實、有設施之資格、再發予許可證、故近日各商開縣公賣實行、紛紛呈請瀋陽警察廳、各街衢市面遍粘報單某某商鴉片公賣籌備處、聞其實行公賣爲本月十日云云(簡)

商團增加人數 維持地方治安

(松花江站)本站商團於去歲成立以來、迄今年餘、原有人數雖未十分充足、幸有駐防軍隊相助、地方賴以稍安、不料該駐防軍隊、開防聲石縣後、因本站屢次發生槍案、該團誠恐靑紗障起之時、胡匪猖獗尤甚、人數單薄、不敷分配、遂招集各商戶會議表決擬、於本月一日起、增加十名、以厚兵力、而維地方治安、

魔術團 來街獻技

【四平街訊】滿洲天華魔術團主演馬幻影、及演員張體慶等七名、由連來街、當經入觀茶園主人、劉忠山、留演數日、於日昨登臺獻技、頗有人滿之患、近二日來、座客異常冷落、考其原因、皆因藝術不精故也、查主演馬幻影、幻術平常、張體慶即小飯桶)係前廠術家、韓致文徒兒、所演武術尙可驚人其除技術、毫無精奇之可言、是以觀客較前相差大半、望該演員等、好自爲之云(四)

省署政務會議 決定要政數則

(黑龍江通訊)黑龍江省公署前水曜日之政務會議、其與議之事項多端、而其較爲重要旨、披露於左、

一、本省東北境各縣之救濟事件、

關於本省東北壞之救濟事項、當議決由省署支出仁洋一萬元、全數購買食料品運往賑濟、至於其購買與配給等事、統行委託小濱中佐辦理之、

一、海倫呈請補助電話事件

海倫縣呈請依舊例、由土地附加稅中、徵抽幾何以資補助、查此事有關治安必須照以維持爲適當、當場議決認可照辦、且其欵如有餘裕時、則亦可充爲擴張費、

一、設立置黑龍江道產委員會事件、關於道產處置事項、又省區業有委員會之成立事事處置、此次會議決定成立黑龍江道產處置委員會責由總務廳爲之起草、脫稿後下次會議再爲決審。(達)

塵芥氷雪滿街 衛生局置若罔聞

(四平街訊)刻下春暖解凍雪氷融化、本站道東、各馬路里巷、堆積氷雪如山、馬路異常泥濘、行人困難已極、有斷絕交通之處、大街小巷、氷積如山、任便西北行人絕跡、而衛生局不知何故置而不理、現氷雪化流成河、而該局毫不介意、亦不着人掃除、亦不僱車外拉、不知衛生局用意安在、亦未悉該局、因何而設、職責爲何、本埠雖有衛生局、其實與無衛生局相倣、豈不空耗公欵也、望有負管理責者、速加整頓也、(四)

縣署副參事宮崎 招開旬報會議

(本溪訊)本縣公署副參事宮崎氏、於三十一日午後二時、在縣長辦公室招開旬報會議、出席者副參事宮崎、彭通譯、敎育局王課長縣署徐科員、警務局趙課長、農務局、財務局、黃課長、農務局李文廣、討論旬報內容及格式、俾便遵循加愼、午後四時散會云(本)

少婦自殺

(松松花江站訊)達子營距松站西南、不過十里之遙、有住戶李疵子、於去歲古曆十二月間、娶兒妻趙氏、過門以來、婆媳不和、有大姑時常來家不說好話、母女媳三人口角爭論、媳婦受氣、當時手拿尖刀、刺入胸下、臥在地下、母女見事不好、差人與娘家送信、娘聞此信急到他家、見女傷甚重、問因何故自盡、女言兒不能活、死後報仇、話言未盡、即時斃命、娘見女死痛哭一場後、經双方親友和平了結、(松)

賣鷄蛋小販 眞倒霉 損失六千吊

松花江站有、周某販賣鷄蛋、於三月卅一日午後十二次列車到站時周某携籃呼賣、旅客商鷄蛋每個價錢若干、答哈洋五分、旅客要買、周某登車送遞、忽聽開車鈴聲、客與周驚慌不顧買賣、周某下車不愼蹈倒蛋滾、於地、擠此彼滾、忙個不了、汗流滿面鷄蛋已摔壞三百餘個、約損失六千餘吊、周某甚爲悔傷、觀者皆哈哈大笑而散

松花江站 發生搶案

(松花江站訊)本站前小街有葉香舖范某、於三月廿九日晚九點、突來胡匪四名、面目抹糊、入鬼離變、叩門甚緊、聲稱購買點心、闖進屋內、乘該舖掌櫃返里之際、屋內僅有女掌櫃與小徒弟三人、檢驗箱櫃、並無錢財、將女掌櫃手鐲及値錢物品搶去、未滿心願、欲再詳搜、幸被查街警兵及商團知覺、隨後尾追、不知去向云、

巷戰後之成都 已成罪惡淵藪

稅卡林立勝於强盜之要路錢 人民有易子而食者

(成都通訊)成都爲四川首善之區、日下已成罪惡淵藪、盜匪衆者、殺人越貨、日有所聞、較之上海租界、有同樣之黑暗、論者多歸罪於此次巷戰、而不知此次巷戰、特促成其實現、而危機則早已四伏也、當巷戰未發生以前、各軍早有作戰準備、劉文輝田頌堯鄧錫侯楊森各戍區、規定每年徵收糧稅六年、此外『借題發揮』『巧立名目』之**苛捐**雜稅、皆取全川互惠之主義、劉湘區內、雖每年只徵一次、無一縣不受同樣之優待、實際上則附加超過正額數倍、較之每年六次爲尤多、東南道上、關卡林立、勝於梁山泊好漢之要賣路錢、戰事將發、劉文輝之國防捐、劉湘之善後捐等等、**花樣**翻新、更盡搾取之能事、佃農自耕農小地主因無以應官方之追素、至于橫遭慘禍、**破家**蕩產者、比比皆是、老弱殘廢、坐以待斃、精強力壯者挺而走險、稍可自給者、變而爲赤貧、日下全川穀價最賤、每石只售市洋二三元、猶無人買、此非生產過剩、實因官方索欵顛急、能以現欵買米者無幾也、戰區人民多食**樹皮**草根、川南榮縣威遠梁山眉州、川北順慶安岳樂至隆陽數縣、居民有易子而食者、爲狀至慘、土匪有因搶劫大豆兩升、而**殺死**全家者、其困苦當可想見、其人民顧有錢階級、則將搾得人民之膏血、逍遙都市、盡量享樂、最近成都市之摩登化、大人先生之闊綽、較之平津滬漢、有後來居上之觀、于是所謂一般**暴徒**山溪生活、乃不惜以最後手段、以求快于一時、此其所以轉向都市方面集中之原因也、且此間三首長之部下、亦多綠林豪傑、物以**類聚**利益均沾、有借口津其商營行搶劫者、有借名賀年而實行綁票者、但在軍人包庇之下、直可無法無天、不但平民、即二十八軍第三師師長陳鼎勳所開於福興街之聚益字號、亦於前月十五日被搶損失十餘萬、前二十四軍副軍長傅義、任省會軍警團聯合辦事時、曾於某軍公館內搜出價値**千元**之地毯一束、向因在川將領中資格最老、故向該軍長追問來由、原係部下某團長所獻、內幕可以想見矣、向氏因感辦事棘手、故於日前辭去軍警團聯合辦事處長之職(未完)

新到初春物品

本號陳列最新式男女童子大氅洋服出售極爲豊富並承做各種時式衣服定期不悞

毛皮帽子毛毯共他各種

巴列商會

支店 新京日本橋通四四
本店 哈爾濱道裡中國大街七九
支店 大連伊勢町四四
電話八四〇二番

新京益發銀行分行 大連 哈濱

滿洲各商埠地均有分莊

匯兌 山東 山西 江南 河北 各省城鎭

匯價低廉 手續簡便

新京總商會通告

爲通告事照得本會前因本埠紳商各界人士遇有婚喪嫁娶各事每每委託本會轉向雜貨商店借用各色布疋搭造牌樓彩棚動輙需用千疋或數百疋不等此項布疋一經日晾雨浸則顏色勢必退落非再重染不能出賣染價損失既屬不貲不得不籌以調濟方法而償損失爰經各雜貨商店公同議定凡有借用布疋者無論何人除丟失磨破臨時酌量議價賠償外所有借用各色布疋均須由借主分別給付柒價業經通告在案近查各界借用布疋者多有以情面相求不給柒價者因而本會極感困難嗣後凡有委託轉向商號借用布疋者無論任何機關不分親疏遠近均須按照從前議定辦法給付柒價計白大布每疋現洋貳角各色小布每疋現洋貳角藍大布每疋三角如有以情面相求不給柒價者本會概不應付即請免開尊口倘望見諒爲幸恐未週知特此通告

醫藥。工業藥品
醫療器械。衛生材料
有名賣藥。

東洋藥房

長春日本橋通五三
電話三〇一九番

丟失地照丈單聲明作廢

坐落乾安縣福善堂領名下字井第七號第十三號下地二方下字村基第一號第二號兩張李云程領名下字井第十九號沙地一方下字村基第四號一張張祥慶堂領名下字井第一號中地一方下字村基第三號一張德厚堂領名外城旁街第三十四號九如堂領名內城旁街第九十二號福善堂領名內城旁街第一百八十八號德厚堂領名內城旁街第一百六十二號光裕堂領名內城大街第十四號以上共大照十三張於去歲八月間在縣境被胡匪搶去又孫內陽領名內城旁街第一百八十五第一百八十六丈單兩張溫淑貞領名外城旁街第九號丈單一張以上計丈單三張於歲九月五號胡匪破城時丟失除呈明縣署立案並另行補發外以上各號無論落在何人之手一概無效特此登報聲明

形形色色

中國 河南的婚禮

來豫半載、兒異地婚儀之一幕、足資茶話者、茲記如次、

一日早上、耳邊忽聞音樂聲音、出門一看、只見得一班迎娶的人馬、打頭敲起兩面銅鑼、接着十多個樂工、的的打打、不知吹的什麼一調、後面跟馬三匹兩匹騎着二位大媒、一位年甫十五歲的新郎、戴了禮帽、穿了絲色袍、和一件厚厚的元色棉馬褂、脚穿淺口老棉鞋、胸背前後繫了從肩膀上垂下的兩條作X字式的紅布帶端端正正、呆木木地騎在中間馬上、最後一乘大紅轎、一路浩浩蕩蕩、亂七八糟的向坤宅進發、那時我好奇心起、不即上前觀光、將到目的地、不料坤宅大門突然緊閉、儘讓湊熱鬧的大衆在外邊喧嘩、經過大媒送進了幾個袁頭、當事者方才啓屏招呼、同時放了兩個爆仗、在門外設了一個禮案、擺上兩張方桌、泡了幾碗濃茶、新郎落下馬背、默默的立在禮案前紅氈毯上、一忽兒、門裏攙出了一位好像泥菩薩的新娘、戴了綠底紅花蝴蝶帽、穿了繡花綠邊大紅鞋、朱唇粉臉、綉衣綢裙在搖搖曳曳輕移細步出、站到新郎旁邊、他倆當天拜了兩遙正立在那裏聽喝禮的胡言亂道、說什麼『五子登科連中三元』的時候、好事者乘機擠在背後、用新郎的紅帶緊緊了新娘的衣角、新郎發覺時、火憤憤地立欲解脫、詎知乳口甫乾孩氣未盡、不管三七二十一、將身用力一洒、竟將三寸金蓮、勉強立得直的十八歲的她、跌了一個元寶翻身、同時他也被撞倒了、於是他倆擾擾攘攘地博得觀衆笑聲震天、掌聲雷動、和我同去的那老戴、竟哈哈塔笑到大淌其眼淚、我的肚子同時也笑痛了

禿子的福音

塚田博士空前發明

塚田進博士、日本東北帝國大學皮膚科教授、經過三年餘之研究、發明一種特效的治禿髮的方法據聞該博士之發明、爲絕代皮膚科絕大之貢献因按照其方法治禿髮疾、不但髮可重生、且可使其光澤、□茂廻异常人云

三年內該博士試驗禿髮者不下數百人皆奏奇效、誠無髮人之福音也、

經該博士發明後、以前所根據之禿髮原理及學說、均被打倒、蓋博士所主張生髮之原理係由內部分泌而來、是以治禿髮者、必須根據此學理而施以相當手術萬能成功、所有以前學者、對治禿者有用油、用殺菌劑、或用光線照者、然皆不若此成績之良好、蓋一僅治標、一爲治本耳、

博士採製之分秘素、係由牛頭中之分秘素取出後製爲兩種藥劑一爲服用劑一爲注射劑○然每一牛頭上所據有之分泌素量祇有少數格蘭姆而已、

博士發明此分泌素之該項用途、係由觀察美國某醫生用該素爲一婦人治內科病、其結果內科病未癒而髮生甚盛、因採用之、始有此良好之結果、

刻博士此項發明已告完全成功、最近期間即擬將其發明公佈於世界醫學界云、

世界惟一的吉普賽人之劇場

據莫斯科塔斯社通訊、七年前、俄境之吉普賽人、無固有之文字、遑論文學與戲劇、目前莫斯科之洛曼尼劇場、每月由吉普賽演員開演吉普賽語戲劇十五次、該劇場遂成爲全世界第一吉普賽劇場、該劇場演員曾在『新聞局』公演『輪上生命』一劇、大受作家批評家及新聞記者之歡迎、即爲彼等成功之證據、該劇場排演吉普賽戲劇、開始於一九三一年、演員大抵不通文墨、缺乏表演技術、戲劇中樂劇氣味太重、但因努力學習與摹仿、有若干演員已獲得顯著之進步、同時彼等之生活狀況、亦具革命之傾向、吉普賽戲劇之特色、爲表露吉普賽生活之快樂方面、用歌唱舞蹈等形式、表示彼等之音樂愛好、韻律意識、及隨應性等生活之背景、

按吉普賽人爲一種流浪之民族、精於音樂跳舞、並多產美女、現散布世界各地、過其浪漫式之快樂的流浪生活、

戰地情天與導演者

（郭宏）

的確、佛蘭兒鮑才琪導演的『七重天、』予世界人士以深刻的印象、因此、他老人家就於一九三一年當選爲世界十大導演家之一、

前數年、他應了世界影迷熱烈的要求、開始導演『戰地情天』、A FAREWELL TO ARMS 劇情和『七重天』一樣的哀感頑艷、帶點俄國大文豪托爾斯泰巨著『復活』的色彩、該片描寫人生別離的悲哀非常深刻、全片都浸在悽楚的音樂和愛鬱的情調裏、

主角問題、佛蘭克鮑手琪鄭重選拔、像劉別謙選拔『旋宮艷史』主角一樣的小心翼翼、結果前年榮膺影藝學院桂冠女明星漢倫海絲 HELEN HAYES 當選、男主角是老明星加萊古柏（GRAY CORPER）配角是亞道夫孟郁 AROLPHE MENJOU 劇情是多麼的哀怨纏綿、悲泗流漓、誠恒人心、大想是述一個軍官於某鄉村中邂逅一女郎、他倆是夜竟發生戀愛關係、不久軍官赴前線作戰、女郎在家誕生一孩、不幸天殤、女郎望軍官歸來、消息杳然、女郎積憂成疾、奄奄一息、此時軍官忽由前線歸來、女郎僅於臨別之時微開杏眼、向軍官微微苦笑、一縷芳魂、飄飄而去、正叫做『天長地久有時盡、此恨綿綿無絕期。』

星潮

實用常識

（或用木軸）每距數尺於應用風扇之處、裝一齒輪、而釘於屋椽之下另製風扇一具、釘木成三脚架、架之上面鑽一圓孔以二尺長之圓柱貫於孔中將架倒釘於天花板下柱之上端、配以齒輪、與橫軸之齒輪相緊貼、下端則裝以葉板、（或二或四）略將斜勢、如是則踏動鐵輪而風扇俱動（未完）

汽車駕駛員防盜新武器

美國發明一種新的武器、使駕駛汽車者或船員、（有許多車船是女子駕御）不但可以戰勝邪惡的刼路盜賊、並且當他（盜賊）逃跑時還能把他衣服染汚、以爲緝查時的眼線、因爲當這個武器——裝有化學藥品的短棍——被使用時、棍內放出類似催淚氣（TEAR GAS）的毒氣、同時噴射出靛藍色的液體、染在刼路者的臉上、手上、衣服上、有了這種難以洗去的標幟、强盜自然是很容易被擒的、

的吻接藝術

接吻、誰都知道是愛的表情、在銀幕含有羅曼斯一類的影片中間終有接吻的穿插然而戲劇終是戲劇、而接吻必須從內心發出來的感情、才能動人、所以影片上的接吻、必勢刻板而不合眞情的表現、但演員們對於接吻、却很有專心練習、而能適合於藝術條件的、現在拿演員們各種接吻的姿勢分析如下。

克拉克蓋寶接吻的時候、眼睛閉上了一半、喉頭並且上下活動的、他如果和瑪璣希拉表演接吻時、一宜很動人、據克拉克自己說、他自現身銀幕以來、自己覺得最合眞實性的、是和卡露娟白的接吻、而對於瑪璣希拉不敢怎樣放肆、所以還不逼眞、

琪恩哈羅和却斯胞馬立絲在『紅髮婦』一片中的接吻、太軟弱、因爲接吻是很興奮的、軟弱的接吻、就免强了。

奇俗奇文

（贈盧）

恒河流域五印度、不畏人怒蛇畏蛇怒、蛇若怒兮噓毒霧、歲死二萬人、談蛇蛻恐怖、自古迄今兮、死於是者恒河沙數。—『註一』不敢捕蛇、變爲祀蛇、祀蛇典禮、無以復加、忍蛇爲還祇、呼蛇爲爺爺、米穀飽蛇腹、乳酪潤蛇牙、蛇大智慧、蛇能闢衆邪與之匹者誰耶？吠陀經中薩爾湼。—『註二』尊貴兮無倫、匪蛇兮孰親、百計媚蛇誰寫眞？歌之詠之吉百齡。—『註三』詩中之意、如是云云『蛇係天神之項圈、出其寶物以拯貧蛇有無上之權力、革其故兮鼎其新、每年蛻皮止一次、即能回復其青春、蛇爲神之守藏者、富有世界之奇珍、有時且能幻爲形形色色以炫人、媚蛇之人如媚竈、羅拜神前求且告蛇無知兮擁大號、與之配享爲日曜。—【註四】吁嗟乎—日曜之毒比蛇毒、毒雲迷漫東大陸—毒蛇世界類如斯、爲虺弗摧禍已伏禍已伏、堪痛哭蛇抬頭兮人匍匐—『註一』印人死於蛇厄的平均每年約二萬人。

『註二』薩爾湼 SWRYA 是日曜之神。

『註三』英國文學家吉百齡氏 KIPLING 吟曾詠印人拜蛇的心理、即『……』中云

『註四』印度森林中常有蛇神和日曜之神合祀的廟宇。

作者介紹—陳年字半丁陳師曾先生之高足、工詩書兼精篆刻、頗有盤干時、是幅爲其得意之作、

本幅題詞—駿馬如雲蹴鞠馳、衣冠彷彿正隆時、向來北地詩豪跋、不省中原厭亂離、

婦科良藥

婀閥好萌

男性之所以爲男性、是在乎睾丸、女性之所以爲女性、是在乎卵巢而卵巢之於女性、其所以有如是重要關係者、乃因卵巢中具有女性懷春刺戟素所致。詳言之、即卵巢未成熟的幼女、因其懷春刺戟素尚未發生、女性的特徵、也不甚顯著、但一經卵巢成熟、懷春刺戟素發生以後、則女性的特徵、如月經的來潮、乳腺的發達、也如影之隨形而俱見。是以女性懷春刺戟素者、乃造成女性•保持女性的唯一根本要素。而所謂婦科良藥婀閥好萌者、即以女性懷春刺戟素爲成分的製劑、其有効於左列各症、良有以也。

月經障碍 無月經•月經痛•月經不順•月經過多•月經不正•腰部陰寒•四肢厥冷•以及其他因卵巢機能不全而起諸種疾病•乃女性懷春刺戟素缺乏所致。本劑婀閥好萌•因能補其不足•有神妙的治療效果。

頭痛耳鳴 女性到了四十五歲左右•因卵巢機能的衰退•每有頭痛•耳鳴•眩暈•失眠•頭重•逆上•下腹疼痛•不正之出血諸種症狀•此時能以婀閥好萌調節卵巢機能諸症可以立消。

姙娠惡阻 姙娠中的惡心•嘔吐•食慾不振•全身倦怠等症狀•乃因姙娠中的姙娠毒素而起•婀閥好萌因能中和姙娠毒素•確有治療効果。

乳汁不足 婀閥好萌能促進乳腺的發達與乳汁的分泌•凡如產後乳汁不足或缺乏之時•以本劑治療之•不拘注射內服均可達到豫期効果。

流產早產 因卵巢刺戟素的缺乏•以致姙娠子宮收縮時•也足以釀成流產•故如凡遇子宮出血及陣痛等流產前兆時•以本劑及早治療之•有制止流產之効。

【包裝】注射劑（水溶一〇〇單位） 一西西五管 一西西一〇管
片劑（一〇〇單位） 二〇片 五〇片

（各大藥房均有經售）

總發行所 武田長兵衛商店股份有限公司 日本大阪道修町

33-69(O)

OHTA'S ISAN
THE PEPTIC MEDICINE

健胃強壯

太田胃散

本靈藥實係家傳秘方數十年來行銷中外馳名於各界藥味爽快男女老幼四時每飯後服下一匙能助消化食慾增進健胃補脾豫防胃疾又防瘟疫倘或過飲過食服下一匙奏効如神苟重衛生諸君萬不可一日不備之至寶也

大日本東京 太田信義藥房啓

各地藥房均有出售

一代理店 大連市浪花町 日本賣藥會社支店

職業

君猛

他生來就是中流不胖的身軀的孩子，祇有廿歲，一幅稍長形的紅潤的臉，始終保持着他那和平的顏色—憂傷的和平顏色，他在中學校讀過五六年書了，在思想方面，真有些較他人特別的地方，從他談話裡，很容易的可以聽出他是富有一種文藝的風味，他最愛黑色，所以他時常穿着黑色的衣服，同一雙黑色的皮鞋，他曾對人這樣的說過，『可惜金錢不允許我，假若我能戴上一頂黑色帽帽子，』

他時常想，尤其是在他更愁苦的時候，他想到人生是怎樣的一場熱鬧的話劇，是一個悶人的啞謎，但是當一個孩子初生下來的時候，他的親人—他的父母—便贈給了他一把鐵鍬，就從這時起在他生命進引的程途中，來開始掘他末日的墳穴，直到穴能十足的放入的身軀時，便一頭鑽進了去，永遠居住在那個沉淪的黑暗的寂靜的墳穴裏，渡着他酸澀的生活

在那一天裡，很暖和的太陽在照着，和煦的風在刮着他的父親，是一個五六十歲的，縉紳式的老者，來到他的眼前發了一個畢生的問題

『孩子，每一個人富有一種正當的職業，你的希望是什麼？什麼樣的職業？』

『我，我什麼也不希望』，他很不願意，並且帶着愁的樣子回答說，

『不，看起來你也許有些不懂，對於這神秘的職業兩字？』

『懂，而且深懂，』

『好了，你既懂待你就應當選一種好的職業去行，告訴我你希望的是什麼？什麼軍事家，政治家，或者一位教育家？』這個老人隨便的得意的，擦擦嘴頭上的鬍鬚又接着說『想一想你便知道了，我們的家中應當有一位大軍事家出現的，一方面為你化了若干錢去讀書，一方面在去年的一個晚秋夜裡，你祖父的墳上外出了一股青氣，青氣裡夾着金色的光澤直接祥雲，所以我敢來希望你，而且深深的希望，到那時可以揚家風，祖德，又可以光榮自己，要而言之，一切都是光榮的，富貴的，在那時，你的親戚，你的朋友都要來敬你，最神聖的是我們金錢的囊裡，同時你的妻便是一位出風頭的太太，一位政治家也如此，不過差一點，但是教育家是太溫和，沒有絲毫的勢力，金錢也不會得到充裕，所以我不希望告訴我你到底願意什麼，希望什麼？』他滿口說的皆的泡沫，但是他露着希望的神色，應着他，而且等待他的回答。

『我一切都知道，但是只希望做的個農人—這是我最誠懇的希望，』

『甚麼』他的神色有些異了

『一個臭農人也是你幹的嗎，想想你的地位，你的身份，—也是我們辦的嗎，不，白花錢了，別氣壞了人的肚子，說罷他帶着不願意再理會的神氣走出門外去，但還可以聽到他那極氣恨的聲音，『不現今我真不了解，所謂一般的群學生，』

屋中寂靜了，有時這孩子心中激憤的弄着腳踏地板的聲息，打破了屋中的寂靜，

現在他坐在椅子上，他看見紅的日頭已竟落了，他重復的想着，父親希望的是軍事家，但是我呢，一個和平的農人，（未完）

歡迎投稿 從優酬資

北極時代

（姜非）

女人的聲音，不久又說道—這是上元節呵，莫再寫了，

—我相信，這上元節不是為我們這樣人而有的，世上若干有福氣的人，還是由他們歡歡喜喜的去過吧，

在窗外爆竹重一陣的響，男子拖着一双鞋在地上走來走去，沉默了片刻，他又繼續說道，

—不寫怎麼行？由早晨到這時僅寫成三篇，思路壞極了，但是必需寫，拼命的寫唉，寫成又有什麼用處呢？○報的微文到今日誰見過他家的一個大？這不是明明騙人，橫豎由他們去騙我吧，

女人方面完全沒有所得這些話，儘在望着夜空出神，靈魂不知飄往何處了，設使女人真所得這些話，不能不更憂愁的，看到女人神色漠然的樣子青反引此為欣愉了，院落裡佈滿了一層白亮亮的寒霜，

倘若青是個製，科學的，那總得去分析分析，否者，倘若是詩人的話，也見了那東西會謳歌幾句『愛蒼白呀你的臉，憂鬱呀，我之唇』因青沒有這樣心情因而對於那些解剖自然，謳歌自然的人們，起了無端的崇敬，

台鐘敲了十一下，不知為什麼緣故，使他感覺春之將至了，是的，將春了，春能把力量賜於一切，但合這男子是無份的吧？

在冬天凡是消沉了的念的人們，到這時春皆賜與以新的機會，使人們再重新走上前路，是的，春了，大土坪上，孩子們三二成羣，紙風箏滿天飛着，雪已融蝕，是的春了，

伏在案上去壓榨心血以生活的男子，正如一頭老牛，日日被擠出牛乳……是的春了，這男子要在筆下流露出一部春天，但能有若春天的暖和嗎？這部春天或者會比深冬更要凄寒更要冰冷……（未完）

名言

野蠻社會要死的保守舊俗，不肯改變，為什麼不肯改變因為沒有鑑別的地方，文明社會則不然，對於固有習俗當存就存，不當存就變，—杜威

黃艷白侶

長篇 譯述 （潤） 【續】

（按露斯希爾即珠蓮女士所住的地方）史諾爵士的表妹是誰，就是孫欽露所傾到的愛翡女士，這是讀者所知道的，不過史諾夫人有意不直說，卻喜歡兜一個圈子說出來倒也別緻，也許是女子酸素別動險的作用，

孫欽露所到這裏，才豁然明白他此行的目的完全無着但是當時又不好意思轉身就跑，只得略為坐下談一會兒起身告別，並請史諾夫人代向史諾爵士道候，他出史諾公館的大門便一溜煙的往露斯希爾跑，

到了之後，黑僕來生德，看見他是女主人的熟友，便趕緊說女主人在家，連忙引導他進去，珠蓮女士正和她的朋友雷綺女醫生，坐着看見孫欽露進來，便說笑的對他說，『你好幾天沒來了，此來是為若尋覓失卻的對面來的呢，還是有意來吃晚餐？』這樣問着的時候，眼睛迷着笑表示她的歡迎意思，

孫欽露也笑着瞎說道『兩個日的都有』

珠蓮女士年紀雖老，而說笑的本領和興緻的好卻也不讓少年她又笑着回答說這樣看來，我要請你吃一頓晚餐是免不掉的了她講完之後又接一句說，『你來訪我，我還不覺得不舒服』她說了上面幾句笑話才覺得還未替雷綺女醫生介紹過，便對孫欽露說道『我想你還沒有見過雷綺女醫生，讓我來介紹一下』孫欽露微笑着對雷綺女醫生俯身鞠了一躬，同時看見這位女醫生卻也生得路路大方，而容光亮，雷醫生答禮之後就告訴他說，『今天下午我們在此地真愉快，開了一個兒童會好像來了許多天上安琪兒在一起，天真爛漫，精神活潑，看看令人心曠神怡，百念俱消，我不是被請來的，也是偶然來訪珠蓮女士的，居然碰到這個盛會，飽我眼福，這會剛才散的，你可惜慢了一步，否則也可以看看，（未完）

古泉文集聯一臠

流浪人的消息

——給三郎悄吟——

（黑人）

松江浪波滾滾，塞外戰氣沖沖，太陽依然射出熱烈的光明，在死城的一個角落裡那時候啊，那正是流浪途上的流浪人兒在會聚還記着吧利那間，又是落葉蕭蕭，北風颼颼，冷淡淡的天，飄起片片的雪花，人間最殘酷的寒冬約，又緊迫着我們命運的不幸了，唉…那時候啊那時候的遭遇，我們現在該怎樣地回憶着？誰會想風雪交雜中，為了生活的壓迫，環境的趨使，不得已我便匆匆地偷偷地，在繁華的都市—哈爾濱逃了出來，別了，我們又一度的別了唉，『生離終是勝於死別的』將來或有再會的晚夕，在未來的時光裡等待着呢，

現在我的生活如昔，生命之火，依然在燃，有時還是感到莫名的苦悶—前天還吃醉了一次，我樣樣行動定在你們的記憶裡，有着深刻的印象，

今天早晨，無心打采地起來，正在洗臉，報差遞過一份大同報，我看報向來是丟掉新聞欄的文字，僅僅看文藝版上的字句罷了，瞥見『三郎』的紅字，印在報的一端這時候，我久枯的心海，又徐徐地波動了，

—黑人寫於機器房裡一九三三，三，三十洮南

藝林

喜晴二首

並序 （陶）

京都春初雪融，泥淖載途，市販膠屐售盡，兩日中又降雪不止，步履維艱，忽朝來晴曦大放，為之一快，然徒行倍難於前矣，喜意所至，溢於筆墨，因之有作云耳，

一

兩夜風兼雪，朝曦入麗明，漫空殘月隱，積野暮雲平，屋溜穿階石，邊陲沐甲兵，泥深看沒馬，躑躅笑初晴，

二

天末寒雲起，三春瑞雪飄，白光驚紫燕，紅日上青宵，原外舒龍甲，風高斯柳條，醉昏遺世事，惹得客相嘲，

南國的音訊

（怡民）

你升學的事，我在樹滋兄的函中，已得知了，消息傳來，我十二分的歡喜，並且十二分的欽佩，因為人生的樂園天國就是學校，除了學校之外還有干淨之鄉嗎？想要做人，要擺脫你自己，除了再去求學，還有什麼呢？但是求學一事，談何容易，因為不是我們窮人所應希冀的，不是我們無產階級的人，所應插足的可是你呢，竟能打破一切難關，這不能不令人欽佩萬分了，

現在把我此行所見到的寫下一二，現在已經九月下旬了，此地的氣候早晚雖涼，但是比起北方來，總可以說是溫暖的多，長林和山崗，依然還是濃綠蔭蔭，我想此刻的北方，大概樹葉早已脫盡了吧？我們常遊過的公園和原野，還能如昔日的青蔥而美麗嗎，我想是不能的吧，

武漢三鎮，雖然說是重鎮，但他的繁華，也不過如北方的某一大城而已，所較勝者，多樹幾家工廠，多停幾艘江輪罷了，但是若就文化上論，究比北方新的多面站在智識階級上的，女子也不少，這也許是我自己的片面觀察，實際如何，現在還不敢說定，

我到漢口的時候，每日必得槍殺幾個為了主義，和思想而犧牲的青年，到了漢皋的當日，目睹在招商局的碼頭，死了四個，記得那天還下着小雨呢，四個身着西裝的青年殭屍，血肉糢糊地橫陳在地上，『他們走入歧途了呢？還是我們中國人的命不值錢呢？』見到以後我不禁這樣地想。在這淒風苦雨的漢皋，也是司空見慣了的，——槍殺共產主義者——並不似東北民衆，那樣的喜歡鑑賞殺人。我在這裡住了五天，已死去七十多個了，『驚人的數目啊』恐怕你這樣地說吧

由宜昌到沙市，相距三百餘里，這一段落尚稱平靜由沙市到監利，約八百餘里，紅軍遊地，絡繹於途，槍聲頻聞，沿着長江兩岸盡是紅軍的標語，什麼擁護蘇維埃，什麼擴大紅軍領域，諸如此類，不可枚舉，此一段的村落，完全在全紅軍掌握之下，高揭赤旗，使人不寒而慄，這是我作江輪所見到的現象，

啊朋友，別了，別了，在這相距數千里的途程上，誠然是別了，我們『何日復同遊』呢？請你候着，靜候着我賦歸去吧，

小廣告

賣房 茲有文化住宅一所面積一百三十坪座落在西公園附近現擬廉價出售有欲買者請至本報營業部接洽

賣房 茲有吉房一所計正房六間廂房四間座落在吉長路醫院南門牌八號廉價出售有要者請至本報面議可也

求職 某女士北平師範大學英文系三年級肄業精漢文英文打字曾任安東女子中學教員暨家庭教師等職務願聘者請向本報營業部接洽

求職 有某女士歷充各小學校教員滿文打字學校畢業願充打字員有約請者函知本報營業部可也

聲明 敝人第四十號門證於三月二十八日被掏包賊竊去應即作廢 市政公署社會科員柳定澤啓

成立遼源分銷處啓事 本報在遼源成立分銷處由馬富山擔任推銷事宜特此聲明

本報成立興城縣分社啓事 本報為便利閱戶起見在興城縣成立分社以夏峙山為分社長特此聲明

成立蓋平分社啓事 本報為便利閱戶起見在奉天蓋平縣城內吉阿士莽成立分社委王扁舟為分社長當地紳商有訂閱本報及登廣告者請就近接洽可也特此聲明

成立海倫分社啓事 本報為便利閱戶起見在海倫成立分社以王雲霖為分社長 特此聲明

成立遼陽分社啓事 本報為便利閱戶起見在遼陽城立分社以張子清為分社長該地紳商有訂閱本報及登載廣告者請就近接洽可也特此聲明

成立鐵嶺分社啓事 本報為便利閱戶起見在鐵嶺成立分社以崔文祥為分社長該地紳商訂閱本報及登載廣告者請就近接洽可也特此聲明

結核正當療法與豫防須知

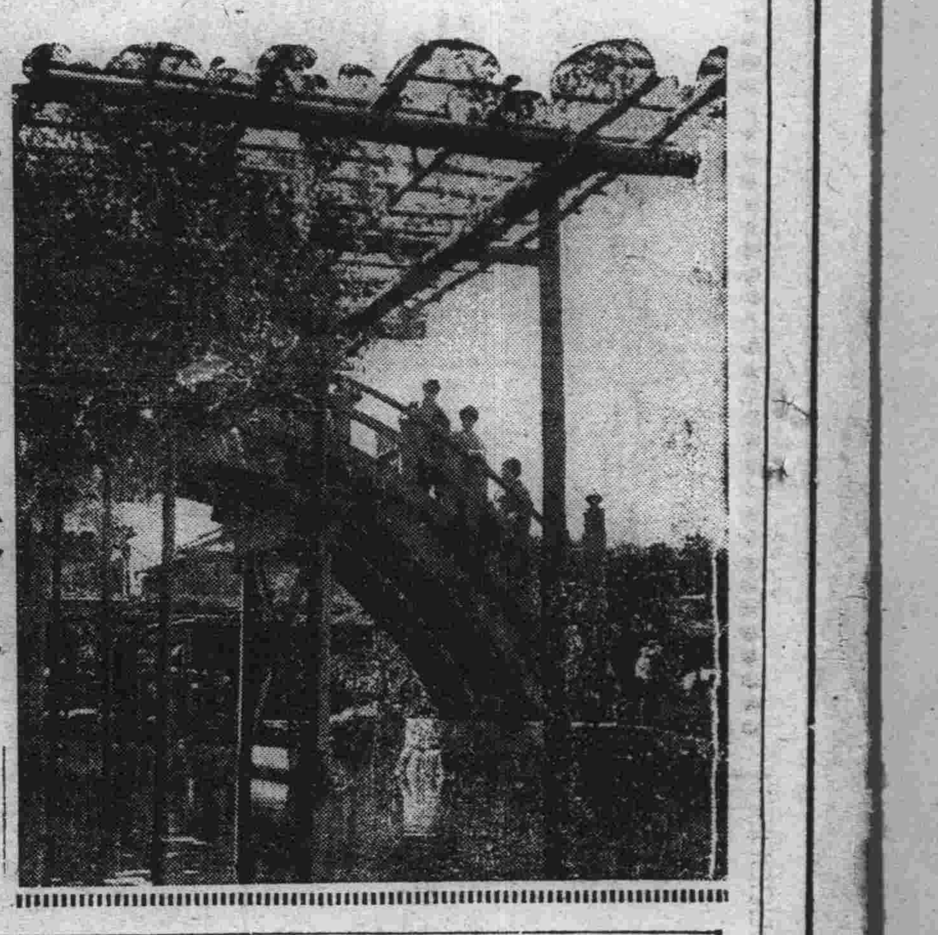

結核豫防週間讀物

高速率殺人機械

肺病。其形柔弱。市臨人身。如羊如女。然剝蝕人命。如牛如虎。聞世界八種。每年死於肺病者。不下數百萬之鉅。中國據北平衛生試驗所調查。每十萬人中有三百人。又據日本研究結核病之權威高田耕安博士最近所發表 。該國結核患者。推定約一百五十萬人。則每年死亡十一萬人以上。平均以言。每月略有一萬人。每五分鐘一人二百三十四人。但此數以統計表面明示者為限 如合算避忌結核名目將死因隱於肋膜炎胃腸病等類似症。或合併症之下。至少可再增加五成。即為每三分鐘有一人死者云。肺病真可謂為高速率的殺人機。醫學昌明之日本。而且有此鉅大之犧牲。可想則中國關於肺病之損害。可想而知。

來自微生物的貴重發見

歐美日等各國。夙知肺病之可恐。對之無不力謀防禦。設法滅除。及今成效大著。至最有効力的療法。為酵素營養療法。即利用一種微生物黑菲菌體內含有豐富之十數種酵素。使消化機能以次生體全般之新陳代謝作用。轉于革新旺盛。給病弱細胞以復活之力。結果使疾病自然根本治癒。

最近日本治療界盛行中之『若素』即以此黑菲菌為主要成分而製成之。為東洋唯一之酵素劑。

複雜靈妙的酵素作用

酵素也者。係由生體細胞所生出之微妙物質。謂人體之消化以次生體諸器官之活動。無不賴酵素之功。亦非過言。乃為救治病弱細胞。非補給此項酵素不可。惟所需酵素之種類繁多。故其應需之各種酵素同時補給之方法。是從來為人人所盼望而不可得者。惟最近日本澤村博士所發明之『若素』不特含有各種多數之酵素且多酵素。均繼承黑菲菌組成時代之活性狀態。故服用此藥不僅在我等體內有直接作用且使體內原有其他酵素力。增強數倍之功。

結核所最忌的免除風邪辦法

增進鬪病力

結核患者。不僅在冬天。即春夏之間。亦易罹風邪。凡為風邪所侵襲者。身體缺乏抵抗力。而且屬於腺病質。結局易患結核以為常。是以設法免風邪。為豫防結核上尤有効力之條件。又由一面觀之。現在處於結核藉中之人。如添受風邪則減去鬪病力。殊非淺鮮。治療上極有障碍。

『若素』提高身體抵抗力之功效。極為顯著。有令人佩服不置者。即常患風邪之人。服用此藥。於不知不覺中忘却風邪。甚至有二十多年因胃寒纏綿。始終苦惱的人。自知『若素』以來。始能得到健康的快樂之種種報告。

『小心風邪，勿為其所襲』是乃醫師對於結核患者所用之一套話之一。蓋停止中之病勢。因風邪頓轉於進行性。或有發熱咳嗽。使病勢惡化之危險。非常繁多。『若素』猶如醫師之忠言。如取之常用。則可恐的風邪，自可免除，但就此一事以言，『若素』之功效，未可限量。

強壯胃腸力

此外『若素』有偉大的効力。能使胃腸機能化弱為壯之作用是也。此項作用。不特來自本劑中之消化酵素。及有與膵臟蓄爾孟同樣効果之克利可基寧等作用。互相為力。就中克利可基寧。具有增進食慾作用。極為顯著。世界的胃腸醫學泰斗勃阿斯博士。想名為『食慾素』可謂為表現的妥當。

增進食慾。有如此偉力之『若素』存在。亦屬結核患者無上之福音。

消化與榮養

以『若素』當結核病藥。對於肺結核。腸結核。助膜炎。腹膜炎。喀利耶斯等。均奏偉大的効力。同時當胃腸藥。亦有莫大的貢獻。過非原來對症藥或僅以一兩種酵素為主劑之消化藥等類。其卓効所可與之比擬例如。因患胃酸過多症。胃阿都尼（胃弱）。胃擴張。胃潰瘍。腸加答兒。常習便秘。腸內異常發酵等胃腸病。常年治療。亦未見根治之人。自服用『若素』以來。於出人意外的短時日內。病症快癒之實例。極為繁多。效果如此顯著且其廣汎作用之『若素』直可謂為於結核之治療豫防上所不可缺的新藥。

結核的微熱

結核病初起時。必有微熱。其一日中消長略有定時。即每日朝間平溫。自午後至晚間。乃有三十七度一分至五分之微熱如此壯態。繼續兩三星期間以為常。此時如服『若素』其熱日益遞減。終歸平溫。按結核的微熱。來自病原菌放出毒素作用之一種生理的反應。雖由普通解熱劑。可以一時的抑制。然欲根本除去。非其所能。『若素』不然此藥不含何等直接解熱成分而能承熱。則『若素』對於病菌有撲滅之功。即此足以窺知矣。

購買『若素』者須知

『若素』現由富有資力之三井洋行。向滿洲國及中國各地著名大藥店。開始批發售賣。以廣招徠。各地人士。如就近不能購到此藥時。可致函各地方三井洋行支店。隨時購買。縱僅購一瓶。該行亦必加意包裝寄上。對於郵資負完全責任。蓋三井洋行。鑒於『若素』既具偉大的効力。為謀愛用『若素』者便利計。特意出此犧牲的創舉。是以藥價極其低廉。只須費一元六角金票。便可服用一個月之久。殆非他藥所可比。……（記者附識）

再者。三井洋行各地支店如下。上海四川路三井洋行上海支店。漢口大平街漢口支店。北平東單牌樓總布胡同北平支店。天津日本租界天津支店。長春室町四丁目長春支店。奉天郵便局私書函第四二號奉天支店。哈爾濱水道街哈爾濱支店。大連市山縣通大連支店。青島堂邑路青島支店。

此外大連市浪速町日本寶藥株式會社支店。認定為販賣若素之滿洲代理店。其他各地大藥房。亦均有出售。

鉛塵下生活竟病肺 友贈一瓶救我命

徐化南

鄙人服務於某報館。充工頭之任。已有年所。素來身體不強。時患風邪。敝廠有多數工人。忙迫作活。鉛塵如霧。衛生有害。不言可知。惟督工有責。每時勉強出班。敷衍一時。尚無大事。然而去年五月間。復患風邪。咳嗽惡寒潮熱等症。似較前為惡。因之不無肺病之兆。乃特別延醫診視。當時醫云。單純風邪。自服醫藥。咳嗽有時輕快。旋至飲食漸減。夜不安眠。全身倦怠等症。無法可救。至八月中旬。一日因偶爾過勞。病勢急轉直下。當時全身衰弱已極。醫師命予於三個月間。絕對安靜。據日後內子告予。當日醫師診定為重症肺尖加答兒。

素來迷

信好死不如惡活之鄙人。自此為病榻所繫。最之盜汗與飲食不振尤以為害。九月上旬。一友贈給『若素』一瓶。為不負盛情計。即日開始服用。照友所教。每食後吃下五粒。不料其効力著顯。飲食口益加味盜汗漸次減去潮熱徐消。體重僅一個月間。增多十餘斤。如此鄙人身體。似已

根本改

造。以後竟不患一次風邪。至此我的壯健。遂不落人後。

經濟・

世界經濟會議
經英美兩國協力 擬六月一日開會

（倫敦英亞社電）美代表道威斯、今日與英首相麥克唐納、及外長西門氏會議、討論世界經濟會議開幕日期問題、道威斯提出或五月底、或於六月初旬、雙方同意、應愼重作準備工作、而華盛頓之預備交涉、現雖尚未得到關於該事之具體決定、但亦應愼重進行云、

又據官方確實消息、大不列顚與美利堅政府互相同意、以全力使世界經濟會議、最遲於六月一日前開幕云、

四個月間之歐洲輸出
大連大豆輸出額
日船輸出量占三成二分
以寶隆裝運爲主位

據滿鐵埠頭事務所調査、由七年十二月至八年三月之四個月間、向歐洲輸出大豆、大連港裝載總數量六十萬四百六十一噸、以上中直接由日本船裝運之數量爲十九萬四千七百二十六噸、裝運此項船會社之每船數量、計山下汽船七萬四千五百五十六噸、三井船舶部八萬六千百十二噸、國際汽船二萬一千八百八十四噸、郵船一萬二千百七十四噸更、關於此項主要輸出商如左、（單位噸）

三井	一六二、三四七
三菱	一〇六、八〇一
寶隆	二二三、九一五
利豐	六一、七六七
日清	二七、六七一
英支	七、〇八七
益發合	七、八三二

再關於輸出到達地數量列左（單位噸）

泡特色德	二八三、四四六
特利也斯特（意）	三、〇六六
丹加克（法）	一一、〇一八
衍堡爾姑	三〇四、三四三
歐斯羅	、四九九
利巴布爾	六、四三六
倫敦	一一二
羅鐵爾丹	一、五三三

山西省城（下）
商業不振

若至夏季則冰待激凌館、觸目皆是、各大飯莊、仍未僱用女招待外、其餘於開張之前、物色女招待即爲一大問題、蓋因女招待容貌之優劣關係該店營業盛衰、故此間一般破鞋（即暗娼）之優秀者、除不被僱以去、然彼等亦欲藉此施其勾引手段、而達其日間招待、夜間應酬之目的、故此間之女招待、竟爲破鞋行之滿一色、雖有貧寒良家婦女想欲進身而爲女招待、然因其前途暗淡、羣相視爲畏途、不得已仍得工作於各工廠、故提倡女子職業仍在暗礁中也、上述綢緞飲食兩業之兩個發展經過階段、實爲此間之破天荒、且又最顯著者、不想自去年社會經濟調敝以來、綢緞商業首受重大打擊、蓋因辯村則宣告破產、城市則購買力弱之所致、昔日之門庭如市、現今則竟門可羅雀、熱鬧景象、風流雲散、令人有不勝今昔之感、至於飲食一業之女招待、至今勢已逐漸衰落、問其原因、係一般食客對於吃三角給一塊之貢獻、頗難長此負擔、以致相率裹足、而女招待因顧客上門稀少、難施剝削手段、每日分賬已無多大油水、不如退而仍操舊業爲佳、做多紛紛告退、除此之外其他各種商業、從前雖無長足發展、而今則衰落氣象如出一轍、門掌嘆氣、不見顧客上門、商業蕭條至此、可謂已達極點、據商業中人談稱、去年度本市商店雖共倒閉一百餘家、但照現今情形觀察、今年夏節宣告歇業者、諒當不在少數云、

家庭工業之適當副業
日本京都府之
竹器製造
出品優良耐用

京都府熊野郡久美濱町宇向町之竹器製造戶數五十三戶、爲全區之副業、在好景氣時代年額有五萬圓之製造成品、如飯籠、箕、揚米器等實用品爲主、遠拓販路所北海道方面、現今之產額、因價格之低落、年額約二萬元、老幼婦女均從事於此等事業、實如家內工業之適當副業也、由府方之斡旋、屢次向各方面之講習會派遣講師、組織竹器製造購賣販賣組合、統制材料之收買與販賣、故所用原料之眞竹、由山城、丹波、若狹邊等處購入、每年消費約三千捆內外、在東京大阪神戶名古屋各雜貨店亦擴充販路、近年來花籠及普通籠等彩色製品、由金澤向大社方面去貨、由一月至八月上旬以做籠、十一月中之的工業之努力於家庭勃興、其安來織（綜編器一種）用地綿之手工絲染上純粹植物性之染料、以古時之手機編織而成、實質非常强硬、集合古來美術誠稀有之民藝品、近在舉行之全國綜合展覽與國展等均行出品矣、再目下編織者以尺量類爲主爲劇場墊、洋傘原料、座墊料、洋服領、及美術袋等原料等、將來金工、木工、竹工、漆工等均將取而用之也

新京日本電話
最近調査（續）

司法部	四十四
立法院	十
最高法院	四
最高檢察廳	四
監察院	二十三
首都警察廳	十九
國都建設局	十一
其他	九

以上爲滿洲國政府所用之電話

錢莊	一一〇	八四
鑼商	七三	六二
中央銀行	四八	—
機關非正式的	四三	一〇
雜貨店	四二	五一
糧棧	三九	三一
布莊	二三	一三
運送	二〇	二五
旅館	一八	一七
銀行（中央銀行以外）	一六	七
當舖	一五	一
麵粉業	一四	一七
飯館	一三	七
肉舖	一〇	七
魚店	一〇	一三
金店	九	七
個人	七	二
娼妓	六	五
書舖附印刷	六	五
洋服	五	三
汽車	五	四
吉長路	五	五〇
藥舖	五	七
米舖	五	二
煙行	五	六
煤業	四	五
其他	二九	二〇

（滿洲國新京電話調査、長春所有電話僅印一名單、未有電話簿、因人數不多只云某字號即可掛線甚爲簡單、日本初設電話局時亦然、蓋號數少無印簿之必要、此不獨長春電話爲然也、今分欵記之如下（但商號中未詳其營業者以商人二字代之）

執政府	一三
衙署	八四
機關	五〇
警署	四四
公館	四六
商人	三七
錢莊	三五
銀行	一三
金店	六
旅館	四
學校	四
醫院	三
印書局	三
汽車行	三
煤業	三
報館	三
飯店	二
洋服店	二
醬油	二
建築	二
藥店	二
洋行	二
照相館	二
日本總領事館	一
紙店	一
醬園	一
公司	一
工廠	一

（完）

滿蒙牛輸出之情形（八）

又有用箱裝者向日本內地輸送之、然臟袋包之精肉、至大連以二六貫百兩爲貫五〇〇匁十匁爲兩裝入一箱、在大連製氷之氷室、夏天一星期左右、冬季二天左右、使之凍結裝載於冷藏船、輸送於廣島及大阪神戶地方、在冬季不入冷藏船、裝載於甲板上面輸送者亦有之、

牛肉輸出商之損失、原因甚多、在甲板上裝載以爲萬無一失、而氣候急遽温暖、未到目的地、竟有腐敗者、爲有此等等事一次該商受此打擊、即無再起之能力矣、輸出商競爭亦激烈、因數量大、對於百匁十兩左右、雖少數亦競使價格低廉、有不用冷藏船等無理行爲而受損失者、對於輸出上所用之方法、尙須多大之研究也、

六、副生物

一血液 血液因夏季易於腐敗、屠宰場裡均捨棄之、一致冬季裝入牛膀胱水泡之內、數個月乾燥之、用於染料、即染料不加入血液、不能染出眞正之赤色德國之優秀染料、均混人血液耳、

通網亦用之、爲蟲之代用品、將網浸入血液中而煮沸之、亦可作成血餅如豆腐樣者、滿洲人如食用品而食之、

二臟腑 臟腑供滿洲國人之食料、如有相當之數量時輸出於日本內地、用之於內臟料理、在日本內地、營養質大甚爲流行、頭肝彼脾等與臟腑有同一經路以上殆於城內處分者也（未完）

汎美航空公司 進出中國、

【華盛頓一日發國通】壟斷自阿拉斯加至阿根廷間之南北兩美航空事業之汎亞美利加航空公司、茲因南京政府提請、刻已躋爲同歐亞航空公司爲中國航空組織之二大系統之一、已買收繼承中美合辦之中國航空公司股票一部、因之該公司決提携中國政府參劃開發中國航空路、而更於此機會將航空公司協力、美國商業航空路事業、將開由阿拉斯加經白林海峽、取途西伯利亞至中國新航空路

由印度輸出退藏金數量

（聯合加爾大二十八日發）英吉利之金本位停止以來、因金行市之騰貴、印度民間退藏金之輸出已達多額、依本日印度政府所發表者、二月中之以上輸出四千九百六十萬留比、英吉利金本低停止後、即一九三一年十月以後十七個月之輸出累計、約十二億一千萬留比（平慣約九億六千萬圓）過去之比較如左（單位千留比）

年		
二九|三〇年	輸出	一〇三
	輸入	一四二、三一一
三〇|三一年	輸出	四、九三四
	輸入	一三二、四五二
三一|三二年	輸出	六〇七、七二三
	輸入	二七、九九五
三二|三三年（十一個月）	輸出	六一九、一〇〇
	輸入	一二、二〇〇

日銀支店長會議
五月上旬舉行

（東京發電）日本銀行、預定五月上旬、舉行支店長會議、在非常時期、對於財界之金融問題、有所協商云

滿洲國通信社啓

本社夙擬發行滿文通信厥後著著進行日下諸準備已竣茲已於二月一日開始發刊本社得滿洲國政府特許創立於昨歲十二月係爲滿洲國內唯一國際通信社也本社與世界各大通信社皆有特約能以最迅速的正確報道世界消息尤其據本社成立之主旨更能迅確報載國家之行政及其施政等記事同時雖如全國各地巷間時聞亦細大不捐爲貢獻當局建設安業樂土之宏業之同時更務願與全滿洲國國民以明顯的滿洲國發展之認識故極望海內諸士贊襄本社成立之宗旨不時賜教以匡不逮是所至禱

滿洲國通信社

即求細診復親切
內科。痔疾科。
性病。小兒科。
鴉片 嗎啡 海洛英 專戒療法
松本醫院
入院隨意
隨時應往診需
場所 日本橋郵便局前
電話三七五六番

營業科目
內外時計類
金銀製作品
貴金屬細工
自來洋火
自來鋼筆
銀器銀盃類
南北針眼鏡
記念品各樣輸到
輸入組合加盟店
吉野町二丁目
合資公司 阿曾時計店 本號
日電話 二五七四號
修理部擴充完全

五金雜貨發行
金盃牌打球牌洋麵。義字、春字、通字白糖。金猪牌金華牌洋針。太陽牌各種膠皮鞋。鳥牌風鳥牌跳舞久字大信字特等報紙。風鳥牌香皀牌化粧品。亞細亞各種汽油煤油。各種毛貨綿貨絹貨。其他各種雜貨俱全。
株式會社 大信洋行 新京支店雜貨部
日本橋通七八
電話二五二二番

N. S. PETROFF & CO
別特羅夫商店（日本市場前）
日本橋通三〇番地
減價出售
自四月二日起
至四月十六日止
紳士 婦女 小孩 冬季外套、春季外套、雨衣、皮毛、靴子、襯衣、衣料、雜貨、
減價由六扣至九扣
格外廉價日期無多購者從速幸勿失此良機貨物陳列請隨便參觀

Photograph STUDIO
肖像寫眞
放大照像
美術的 藝術的

現在到了照像的好時候
快來照像
本館開設新京中央通
西公園前
山本寫眞館
日電話 三五八二

痔瘡 救星出現
八珍 化痔靈 良藥
專治內外兩痔。便血脫肛。結痔生管。腫痛奇痒。流膿流水。肛門腫脹。久成痔漏。痛苦萬狀。擦服此藥。靈效非常。每盒現洋一元五角。每打十五元。
總發行奉天小南門裡鄭親王府胡同 李郁生寄廬
新京總代理店 北門外 五洲大藥房 頭道溝義和謙

寒暑表 比重表 製作發賣
奉送目錄特種樣式亦能定製
大日本商工省特許計量器製作工場
京都市 百木製作所
滿洲國特約店
大連 奉天 新京 森洋行

國華牌各種膠皮鞋
北滿總批發處

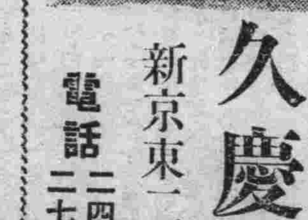

久慶號
新京東二條通
電話 二四三四番 二七三〇番

齒科 口腔科 安利醫院
東京齒科醫學士 安利剛留同
新京三笠町一丁目八
電話三二六二番

何命姚不得退却一步
姚報告目下之戰況
日軍保持冷靜態度
華方將施逆襲戰策

(山海關三日發國通)何柱國對姚東藩發出激勵電、謂現在非躊躇不進之時、勿退却一步、關於後方之事、另有別策、一方對何應欽、報告一切狀況、說明對內影響之甚大、並要求補給武器彈藥、何應欽亦察知事態之重大、對灤河一帶之商震軍、亦發出出動命令、依時事之變動、表示自身赴灤州督戰之意思云、

(山海關三日發國通)捨棄石門寨而退至海陽鎮之之姚東藩、(第百五師長)對於何柱國報告之戰況報告中、關於日本軍部分之內容、不但無反省之實在、且對於日本軍依然有侮辱之態度、

一、驅逐敵人、(稱日本軍)至沙河寨一氣而擊滅之、可見我方(華方)策戰完全奏効、現在更進一步、以便接近敵人飛機之來襲、此次全勝、可謂九仭之井、只缺一簣之功耳、

二、石門寨之敵、不過混成數個團、加之後方連絡不備、若逆襲之機會在今明日中可試行夜襲、若在戰鬥、非飛行機援助不爲功、

三、山海關之、敵極爲少數、若突破之甚屬易事、因有國際關係將如何發布命令乎

(山海關三日發國通)一次集結於海陽鎮方面、更思西退石門寨附近敗兵、無日軍之進擊、並山海關正面皇軍之離去、而敵軍得冷靜之安心、不僅停足不跑、並受後方督戰隊之刺戟、再急急整備原陣、石河右岸、於昨夜依從前之配備、已告竣、石門寨方面及同地南方約三里地點、駐防之第二線、均期待後方部隊到來、却有形擬施逆襲之勢、

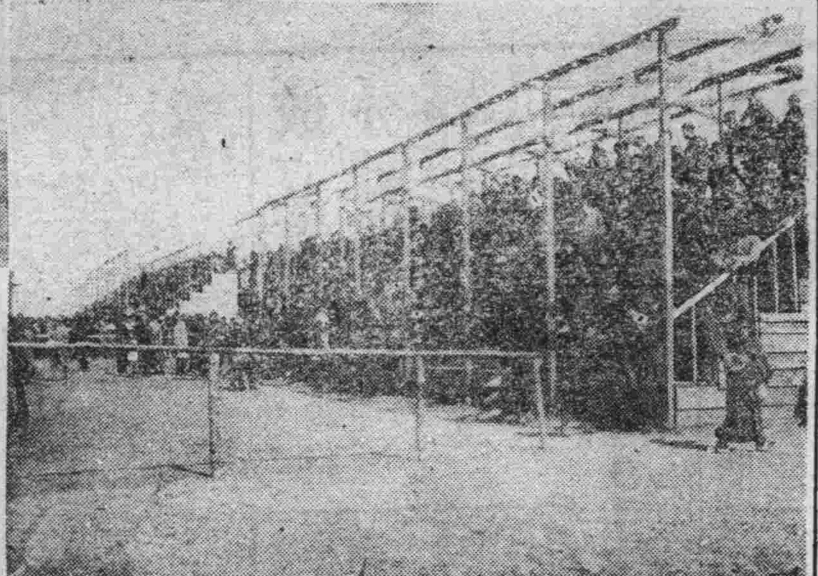

左

(上)昨日二日第四次第一公主嶺號到達終點之雄姿

(下)第三次競馬第一名薩摩號

右

(上)馬場參觀台上之觀衆

(下)第四次競馬第一羽黑號及騎師牧野

北滿傷軍 本日旋國

新京衛戍病院入院、加療中之北滿駐屯第〇〇第〇〇隊所屬傷病兵、浦島態太郎上等兵、難波直造一等兵以下五名、於三日午後十二時四十分、由新京發、經過大連、返日本內地云、

鐵路旁一華里 禁種高田

鐵路兩旁一華里以內、不准栽種高粱包米一節、於上年會通令實行、已著成效、現值春融凍解、匪屆撥種之期、目前各地股匪雖已潛踪、一至青紗障起、樹葉封山、難保不死灰復燃、更爲民害、茲吉省署又訓令省內沿鐵路一帶長春等、廿五縣、縣長、務即查照上年本署第八四八號訓令、通諭各農民、凡鐵道兩旁、一華里限度以內、切毋栽種此項高桿禾稼、以防盜賊而利交通云

駐滿海軍部 任命職員

本月一日廢止滿洲海軍特設機關、設置駐滿海軍部業誌前報、茲更發表任命職員如左、△司令官海軍少將小林省三郎△參謀長海軍大佐藤森清一郎△參謀海軍中佐柴田彌一郎△副官兼參謀海軍少佐佐佐木高信△機關長海軍機關大佐徳田順一△主計長海軍主計中佐足立又彥△部附海軍中佐志摩清英△同(哈爾濱駐在)海軍少佐川畑正治△部附海軍機關中佐清水燧△臨時海軍防備隊△司令(松花江方面)海軍大佐武田盛治△同附分隊長海軍少佐松本一郎△同附海軍大尉岩上次一△同附海軍大尉少倉正身△同機關長海軍機關少佐石崎寬一△同軍醫長海軍軍醫大尉守屋一男、△同主計長海軍主計大尉佐藤哲雄

東四馬路之 種種

東四馬路爲我新京市一大菜市場也、近以春雪解凍、道路盡成濘泥、然一般菜販魚販肉販等等、依然擁擠如常、據調查所得、猪肉床現有十一家、牛肉床十三四家、菜床則不下二十三四家、魚攤有七八家、米床亦有二三家、賣牛驢肉床營業最爲旺盛、每日約在一萬四五千吊、其他如魚攤菜床等、每日亦不下一萬吊上下、各種營均稱良好、又近日來天氣和暖異常、果品不便儲藏、因是四馬路十帶售賣蒜菓白梨橘子等販、日漸其多、白梨每斤售價落至五十五吊、蒜菓每斤則七八一吊、橘子每斤八十吊、每人每日、均可售出百餘斤云、三日上午九時東四馬路某白菜販、與購菜人賈某因官帖破爛、始行口角、繼而交手、於是白菜販、遂抄起秤桿以代武器、是時經旁觀者魯仲連出而調停、一場全武行未得如願以償、搆一般人云、該購菜專使用貼補爛帖、以從中取利云、

新京關西兩隊 昨日比賽 散布傳單告知市民

日本關西湯淺足球隊來京、與本京體育協會支部組織之足球隊於三日下午四時半在西公園足球場作友誼比賽一節、已誌本報、該湯淺足球隊、業於三日晨來京、惟湯淺隊素著聲望我新京隊員雖係臨時組織、平夙亦有相當練習、三日兩雄相遇、必有一番熱烈又新京體育協會於三日散佈傳單於市內、以喚起一般市民注意云

警察通令 愼火防賊

新京首都警察廳、近因地面不靖搶案時出、爲確保治安起見、印有防匪傳單、發給各商號、並諭令各商號按設電鈴、遇有匪警、可以按電鈴通知警察署、該廳又因現在、天氣漸暖、春風太大、火險容易發生、所以通令各警署及各分所、諭令各商民住戶、對於堆積木材、秫楷均要距離房屋較遠、再有屋內爐灶煙筒、更須格外小心云云、

中東路調查 出口貨

中東鐵路督辦公署、訓令路警處、爲近查內地大豆運往日見增多、查本路西線、由滿洲里出口者加貝爾鐵路、已無聯運關係實屬有造定章、飯應注意徼查以防徼杜、在理事會、向俄方提出嚴重抗議、並已電交通部飭令滿洲里國際警察隊嚴防外、令仰該處長轉令沿線各該管長警詳查近來由滿洲里、向後加貝爾路聯運輸情形、及車輛數目、從速具報核奪、並確實稽查、隨時具報等云、

法決定造 極大軍艦

(巴黎三日英亞社電)下院海軍委員會格蘭孟森議員之建造新軍艦計畫、新軍艦吃水三萬六七噸、以更代政府議定造兩隻各種七千六百噸軍艦之海軍計劃云、

鄭州棉花工場失火 死六十六人

(鄭州一日發國通)本地第一棉花壓搾工場於一日午前九時二十分、不愼失火、因未得全開、太平門正門僅半通川門半扇、工人逃生者未得悉數出難、死者至六十六名之多、傷者亦達相當多數云

美承認問題 道威斯將告 蘇聯代表

(倫敦三十一日英亞社電)現在此間之美國代表道威斯氏擬於四月三日啓程赴巴黎與達廸總理交涉、盛傳、道威斯與達廸除交涉純粹經濟問題外、並將提及美國承認蘇聯問題、到日內瓦時、道威斯並將此意告之與蘇聯代表云

大刀隊守長城 不用科學兵器 益世報之謬論

(天津二日發國通)本日之益世報登載、前英國陸軍大臣謂科學之力能縮短戰爭、以新電發表之新式頭腦者、對此謂科學新兵器、思以爲能得壓倒之勝力的謬言、如以秋學兵器、能即時定勝敗、而今日之中國對外僅有屈服之一途、無此愚人之事也、勝敗當依國民之精神如何、中國此時大肆宣傳、全國人操練舊有大刀隊、復興劍術防止外敵、復活光緒年間之紅燈會思想個個謂非計劃充實軍力不可並謂我軍非無科學兵器、三月卅一日雷報報告、謂以飛機攻擊敵軍、成績甚優良、同日在保定行防空演習、以高射砲卅門、防備市中周圍、然近來在長城線用此種兵器、徒任敵軍之橫行、我軍始終以大刀隊保護長城非使其悟覺不可、

紅十字會 十五屆明年舉行

(不爾舍魯卅一日英亞社電)世界紅十字會常會、現在此間舉行、定一九三四年十一月二十日舉行之第十五屆常會、定東京爲召開地云、

妓女 胤僱敗露

近本埠平康素琴堂妓女彼平綽號水賊、蘇產也、徐娘半老、姿色平常、値此金融奇緊之時、遊客旣屬寥寥該妓未免感囊空之累、前日晚十鐘許、該妓之客某甲、不知因何口角、詢諸事實、乃前月廿八號晚、某甲承友人約遊至彼處、作茶園戲、因付茶資、該妓乖涎某甲囊豐、遂妙想天開、留之宿焉、晚間乘客睡熟、竊得現洋六圓、次晨被客發覺、向之詰索、且允以不爲聲張、以全體面敦料該妓以事機敗露、乃廿言晚間誰某來取其急於索錢詭妓遂羞惱成怒、以致兩下口角、嗣經魯仲連出爲調解一場風波、暫告停息、似此敗類、本係一種營業、妄行任意雜索、客人望走馬章台諸君、愼勿仍軋前轍可也、

電燈廠 嚴查偷電

新京特別市電燈廠、頃據稽查等報告、市內燈戶、時有私自接電、偷點電燈者、若不嚴重查辦、不但損耗公電

大批軍事顧問 由德聘來

(上海三十日發電)汪精衛此次由德歸國時、由德國招聘軍事顧問二十名、同船返國、

麥克唐納計劃 不日即將簽約

(倫敦三十日英亞社電)由日內瓦返回之韓德森氏、對記者談話云、據軍縮委員會委員之各人自信、討論麥克唐納計劃、無須極長時間、根據此計劃之總條約、於下次總會時、即可簽字云、

日空軍活躍 鄭部戰慄遁逃

(錦州三日發國通)飛行隊於昨二日午前向〇〇飛行場躍進、牧野大佐以下、向〇〇出發云、

(山海關二日發國通)由海陽鎮、至撫寧道路、昨夜以來敗潰敵兵、絡繹不絕、其大部爲鄭桂林軍一部已向北戴河遁走矣、彼等向地方民衆謂日軍之威力與日本飛機之活躍、吾等實不能敵、語時身慄不止云、

印度總督 啓然姆斯逝世

【倫敦二日發國通】印度總督啓然姆斯佛特卿、本月二日逝世矣、該卿享年六十有五歲、該卿作成印度統治法之基礎、更爲有機的構成、啓然姆斯佛特案之起草者頗負盛名云、

警察檢驗 清潔

春天來到、衛生清潔、最關重要、所以警察廳前曾發出佈告、檢驗清潔、整理街道從今日起首、實行按戶大檢驗、合格者給與清潔證云

稅捐局通令 完納營業稅

長春稅捐局、向來對於地面經收各項捐稅、極爲認眞、毫無私弊、近以三月營業稅各商仍有未完納者、爲注重收入起見、昨特通令各商一律來局完納云、

湯玉麟苦心焦思 妄計恢復舊勢

湯玉麟自熱河戰敗以來、率舊部下旅長張從雲、富春、石文華、董福亭、劉香九、各部敗兵流浪、直至西方沿途、動則重操就業劫掠民衆但熱河省民、夙嫌熱河軍如蛇如蝎、聞來兵匪、則群起抵抗、熱軍每爲所敗、無已只得如喪家犬、續行流浪之旅湯玉麟刻於省境、沽源正灼意收拾整頓、但果此能集召、如何程度、殊屬疑問云

華軍司令部置灤州
附近兵力分配概況
撫寧一師兩團台頭營三師

(山海關二日發國通)據昨夜由某方面來人談、中國軍刻置第五十九團司令部於灤州、於其附近、集結兵力如左、

撫寧一帶、第百十五師、第六百四十三團、騎兵百〇三師之第三十九團、

台頭營附近第十六師、第百十九師、第百二十師、

春郊賽馬參觀記

春光明媚、陽氣上昇、正是一般青年健兒、高頭大馬躍躍欲試之時、而春季競馬會恰於此時開幕、眞是多們可樂的事、于是記者也不惜懷揣三塊老頭票、手持兩枚銀質帶眼拾錢的車錢、飛身而上爲我特備的公共汽車、烏煙瘴氣直奔賽馬場而來、

場在西頭道溝距城裡十幾里、道路崎嶇像羊腸又像刀山、汽跑在車上而簡直比海船遇浪還來的勇

〇猛〇

于是車內的許多位窈窕淑女之類都不斷的作二不規則的全體運動、你擠我擠你、擠個不亦樂乎、

正樂之中到了賽馬門前有一個出口一個入口、也有一位執事者在那裡守着我以爲是要票呢、提緊把招待券拿出來豈知執事者視若居然沒有要、記者很以爲怪的

慷慨爲奇怪、誰知四面一望才知道馬場四圍的障碍物、都在行成倒禮變成歡迎物了

馬場很大圓徑一週爲一千六百米、初進門時如馬名騎

〇師〇

師名等報知版、旁邊就是溜馬場再往裏走、就是景品附入券的披知牌、勝負報知牌、馬場前有券觀臺兩座、居其中者如評判臺一個參觀臺的底下是賣馬票處發鍰金處另一個底下就是救護室與冷藏室、一待兩用、毫不糟場是見計劃者的匠心、觀衆甚多、秩序亦極好、立在參觀臺上序來看羣衆的動作、眞是有趣極了、馬名報知牌剛一馬群衆神弄個小本來抄了、馬才一牽出圈群衆又把溜馬場圈了不透風、馬師騎上馬一出場

〇挈〇

衆又都跑到參觀場上了、馬一跑、每個人脖子伸的是比尋常長出一倍馬往東跑脖子全往東歪、往西跑、往西歪馬快跑到終點時、每個人都在替馬師使勁、才一到終點、買第一馬的人便在人羣中很快樂的歡呼起來、每個人便由襟面高願來看他們一會招上人都空了、有的去領錢有的沒錢領的便去抄馬表準備得下一次的勝利、眞眞的趣極了、

記者昨(日二)日到場的時候、正是第三次競馬、一個

〇挂〇

看十四號牌的小馬、快到終點時還在第三位、可是養猛的一聲便趕到前面了

第三場賽完四場開始我同友人也像然有介事的、跑到溜馬場前去鑑賞許多匹精悍的馬、有馳的有瘦的有高的有短的、我同友人看了半天唱了幾次同卓言識、結果方選定一個高頭細腿、樣子十足的馬作對象擠到賣票的地方費了半天幼才用二塊老頭換了一張紙、於是懷了狠大的希望、上了參觀檯、鈴聲了馬也跑了、助西馬頭大馬

〇果〇

然樣不靈長跑的眞快、可是大、概沒上草料、越來越沒劫跑到後來簡直像一頭牛了眼看着第二十一號第二十號第二十五號像飛風似的搶過去、

二十一號馬名公主嶺騎師平山、悍精矯捷坐在馬上像一個猴、一到大半圈時還在二十號後面可是一鼓作氣、居然先他有五馬遠近眞是難能可貴、

今日(三日)天氣晴和、記者高興又起、要又赴賽馬場一遊、才到場看見、

〇公主嶺〇

又出馬了、記者急忙又掏出腰色買個複勝票、結果名不虛傳確然二十三號(馬名薩摩騎師吉本)搶個第一而公主嶺還得第二、結果記者搞回原本還有勝這眞是大妙而特妙的事、各界人士盍買乎來、

新京特別市社會聯合會 章程

新京特別市社會事業聯合會開會情形業誌昨日本報茲覓其會章如左、

第一章 總綱

第一條 本會稱爲新京特別市社會事業聯合會、

第二條 本會事務所設置於新京特別市市政公署內、

第三條 本會以謀新京特別市行政區域內社會事業之統制並期其健全之發達爲目的、

第四條 本會爲期達前條之目的舉辦左記應要事業、一、社會事業團體、及社會事業關係者、並一般篤志者、間之連絡協調、二社會事業之振興獎勵及調查研究、三、社會事業講演會、講習會等之開催、四、各地社會事業聯合會間之連絡、五、會報研究資料並報告類之發行、六、社會事業功勞者之表彰七、社會一事業一從事者之養成八應答政府之咨問及建議、九其他認爲必要事項、

第二章 資產及會計

第五條 本會之資產依左記各項而成之、一、會費及會員之醵金、二補助金及捐款、三由資產或事業上所生之收入、四、基本財產、

第六條 本會之經費由前條一二三項支付之、

第七條 本會經理事會之議決得設特別會計、

第八條 本會之會計年度與政府會計年度同、

第三章 會員(未完)

四月四日(火曜) 奉天放送局

奉天午後五、〇〇 唱片

新京午後五、二〇 金銀相場 錢 商業通信社

新京午後五、四〇 講演 今後滿洲民族協和會中央事務局員 崔世鈞

東京午後六、〇〇 新聞

新京午後六、二〇 東京中央放送局編輯 時事解說

新京午後六、三〇 氣象豫報及滿洲語新聞

新京午後七、三〇 新聞(英語)

新京午後七、五四 新聞(露西亞語)

新京午後八、〇〇 新聞(朝鮮語)

新京午後八、一五 氣象豫報 放送局編輯 及日錄豫告

東京午後八、三〇 時報

東京午後八、三一 東京中央放送局編輯

氣溫 四月三日 最高 十八度五分 最低 零下一度〇分

天氣預報告 四月四日 西南風 晴

大阪商船定期

△開往門司神戶(大阪)　上午十時開
烏拉爾丸　四月四日
哈爾濱丸　四月六日
香港丸　八日
烏蘇里丸　十日
貝格爾丸　十二日

△開往天津(到塘沽止)
河南丸
武昌丸
貴州丸　五日
甲子丸　十九日

△開往上海福州基隆高雄　下午三時開
長沙丸　八日
福建丸　十六日
盛京丸　廿六日

△船票發售處
滿鐵沿線各站及各埠日本國際觀光局
車船連運票(往復票火車減二成輪船減一成通用期限兩個月)大連門司神戶間輪船票(買往復票返程票價可減二成通用期限參個月)發售

△專屬貨物代辦處
各地國際運輸會社

大阪商船株式會社
大連支店(電話四一三七)
奉天出張所(電話四八九)
新京出張所(電話三一一六)

成立吉林分社啓事

本報爲便利閱戶起見在吉林吉長報胡同四號成立分社以張少愚爲分社長以戴岳亭爲營業主任該處紳商有訂閱本報及登廣告者請就近接洽可也

成立拉法分銷處啓事

本報在拉法新站成立分銷處由文子彬擔任兼銷事宜特此聲明

九台縣分社鑒

函悉本報改組不必舊事重提無論如何請在四月五日前務將欠欵悉數滙寄本社否則必照章停報聲明取銷分社既有介紹人更應早日滙欵也

本報營業部啓

本報成立哈爾濱分社啓事

本報爲便利閱戶起見在哈爾濱南岡成立分社以馬雲鵬爲分社長特此聲明

收買製箭用羽

擬出重價收買鷲尾鳳尾鷹尾有出售者請至本食堂面議

新京日本橋通六四
新橋食堂
電話三一三一

補爾多壽

强健强精力

蛋白化學的精體鐵「普羅他爾賓」製劑

「補爾多壽」主成分的「普羅他爾賓」者乃是體力根源的蛋白消化第二階梯之生成物、已成營養價値絲毫未變的適度之消化體之故、所以無論怎樣消化力薄弱之人亦能够迅速吸收完全同化之而即時發揮其營養强壯之作用、又加以與供給血液的有機鐵鞏固的結合之而生成鐵「普羅他爾賓」而與肝臟內重要成分的鐵蛋白體是同一組成的品、所以用少量、即能奏偉大之効果以補血營養强壯增進劑、而放燦然光彩的名貴補藥也。

補爾多壽拾瓦的營養價値等與	
鷄蛋	二十個
卵黃	三十個
壯牛肉	五百瓦
牛乳	三立
鰻肉	八百瓦

全國各地大藥房均代售

總發行所
株式會社 藤澤友吉商店化學製藥廠
支店 大連市山縣通り七番地
總經理 日本賣藥會社大連支店

味の素

(味之素)

調味精粉

李老爺爲一富紳、食前方丈、味盡珍奇、然每飯無羹、則難下嚥、有羹而無味の素調於其中、必不甚快、惟其親友以及家人、咸知底藴、故不敢不備味の素、以作其需、李亦怡然樂之。

(C—304)

春季競馬

(午前十時開始)

四月		
一日	二日	三日
四日	五日	六日

雨天順延

馬券
金三圓
金十五圓

單勝式
復勝式

於軍司令部官舍西

每日每回景品附入場券金壹圓

新京競馬俱樂部